Edición de 20 páginas

LA NACION

PRECIO EN TODO EL PAIS
VEINTE CENTAVOS

AÑO VII
SANTIAGO DE CHILE, MIERCOLES 9 DE ENERO DE 1924
SUSCRICIONES: Por 1 año: $ 60.—Por 6 meses: $ 32
Por 3 meses: $ 17. — Por 1 año extranjero: $ 120
Núm. 2,552

LA VIDA

Cuento por R. CANSINOS-ASSENS

os cuarenta años, soltero, poseedor de una modesta for desencantado de la vida ,or idades de amor, y de suer del hombre habíase encerra su casa, con sus libros y pa . Huraño y tímido, pasába días en su cuarto, leyendo o endo, cerrada la puerta pa a visita.

cuando en cuando asomába os balcones y veía pasar a la alegre y ruidosa, en aquel o de barrio populoso; y el de la muchedumbre lejana ogíale de pavor, como si pu arrollarle, no obstante las s cerradas que lo defen Había tomado horror a la y aun al simple movimiento. e extraordinariamente frá vulnerable, como si una bo de aire demasiado viva pu herirlo. No se atrevía a rarse por las calles: dábale la vista de la muchedum hasta la altura de las casas, a sobre todo a las familias osas, que representaban el de la vida sobre él, célibe

aba ya mucho tiempo de esta vida huraña y quieta, emor a todo cambio llegó a , que hasta el levantarse de nto parecíale un acto peli Un simple paseo en tran biérale producido el mareo largas travesías transatlán Unicamente se sentía segu su cuarto, arreglado de mo ningún ruido llegaba has ningún intruso podía fran . Y allí permanecía días , leyendo libros antiguos, ente alejado de la realidad vida, entre un reloj para un almanaque viejo, como trofeos inútiles del tiempo . El quería olvidarlo todo, se hasta de sí mismo, pues os recuerdos de su juventud, oda juventud, temeraria, le ían vértigo, cual si lo tras a alturas inaccesibles. ntado por la vejez que se a, cualquiera osadía juve stábale retrospectivamente, un crimen cuyas consecuen biera de expiar; y muchas ecordando que en otro tiem imprudente y loco, como os hombres, pensaba: "¡Pe no pude yo hacer aquello?" sentía un miedo indecible a , y encasillado en aquella errada para todo, aún ha stantes en que no se creía y sollozando exclamaba: mío, tened piedad de este hombre, perdido en una gran "

entía, sin embargo, ningún preciso de decrepitud. Nin ntoma de morbo manifestá aro en él. Sólo un ruidillo que desde que hacía aque a retraída parecía crecer y tar en el silencio de su ha n, no alterado por la palpi de los relojes. Y era preci e un ruido semejante al de dulo temporal, que nacía en ho y crecía en el silencio so hasta aturdir sus sienes. ombre lo escuchaba aterra escuchaba vibrar dentro de lpearle el pecho y las sie hasta las muñecas, y tem azorado, poseído de un pá vencible, como si mil mar tundiesen el cuerpo. A ve straído en sus lecturas, lo no oir aquel ruido, olvidar el; pero en cuanto volvía a r su atención, en el silen sus meditaciones, volvía a arlo y a sentir aquellos mar regulares, que sustituían la del péndulo inmóvil. Y al nuestro hombre empezaba a , esperando la muerte in e, la muerte que, sin em no llegaba, como si aque artillos no tuviesen fuerza atarle. "¡Es extraño — pen l—; sin duda, se trata de rensión, puesto que no me !" Y entregábase de nuevo ecturas. Pero luego otra vez, nto el silencio volvía a ser tible, tornaba a escuchar ruido de péndulo y a sentir angustia de los martilla sentirse morir... ía conveniente ver a un médico — pensaba—; esto es ya algo más que una simple aprensión". Pero había llegado ya a tal grado de inercia, que el ir a ver a un médico representaba para él un esfuerzo extraordinario... Tendría que atravesar calles llenas de gente, tomar un coche, que sin duda le produciría vértigo... Esta idea asustábale y desistía de su propósito. Prefería luchar él solo con su angustia y su pavor, distraer sus congojas, sumiéndose en lecturas que absorbiesen su atención del todo y le evitasen pensar. "Porque — decía — esto es, sin duda, una idea, una idea impertinente que se ha apoderado de mí, ya que estoy tan alejado de la realidad, que sólo las ideas me dominan". Combatía, pues, sus congojas como a una idea, oponiéndola raciocinios y silogismos. Y pensaba que siendo una idea, nada de definitivamente funesto podía tener para él, pues todo mal proviene de la realidad, de la acción, de la vida...

Pero tales sofismas no lograban dominar su inquietud. ¡Oh! el suplicio de aquellos martilleos regulares, que amenazaban aplastarlo tristemente como a una alimaña sin que él pudiera defenderse! ¡Oh el tormento de aquellos ruidos, que en el silencio de la estancia asumían el tono grave y violento de un péndulo vivo!... Era preciso ver a un médico, era preciso verlo. Y en una de aquellas crisis de pánico, el hombre decidióse. Tomó un coche, y cerrando los ojos para no marearse, como si estuviese en el sillón de su despacho, se hizo conducir a casa del primer médico cuyo nombre encontró en la Guía...

—Verá usted... Siento una cosa muy rara... unos martilleos en las sienes y en las muñecas, un ruido aquí en el pecho..., y lo más notable es que sólo los siento en el silencio...

El médico le miró con ojos sorprendidos y recelosos; luego, detenidamente, con aquellas trompas acústicas, finas y largas, como tallos de flor, lo auscultó en ambos costados, sobre todo en el sitio del corazón... Inclinado como desde una cisterna, el médico le ordenaba:

—Respire usted... tosa usted. ¿Siente usted algo?

El enfermo, con algo de rubor, contestaba:

—No...; ahora, no...

Pero, de pronto, exclamó asustado y triunfante:

—Ahora; aquí..., aquí..., ¿no lo nota usted?

Y se señalaba el corazón. En el silencio del gabinete, cubierto de tupidos cortinajes, volvía a sentir los martillazos musicales y pavorosos.

—¡Aquí..., aquí!...

El médico lo auscultó, extremando sus cuidados. Pero sólo percibía, como un buzo que auscultase el mar, el latido acompasado, vigoroso, de un corazón sano y fuerte, rebosante de energías cohibidas.

—Pero esto es lo normal; nada noto de extraño...

El otro insistió lleno de susto:

—¿Pero no siente usted estos martilleos acompasados, que amenazan matarme?

El médico, entonces, irguióse, arrojó sobre la mesa los auriculares inútiles, y mirándole con ambigua expresión, como si presintiese en él un loco, díjole con frialdad ofensiva:

—Señor mío, tiene usted un corazón enteramente normal.

—¿Pues y ese ruido, doctor? Este martilleo que me ..

—Eso que a usted le asusta — atajóle el galeno con tono despectivo y doctoral—, ¡eso es la vida!

—¡La vida! — repitió el otro confuso.

Y su cara expresaba un pánico supremo.

R. C.-A.

DE MESA
VITAL POQUINDO
RADIOACTIVA

ANTES DE COMPRAR
VACUNAS
CONTRA EL CARBUNCLO
póngase de los precios e inmejorables re-
ltados que han dado en 136,185 animales
cunados en 1922 las que prepara el
NSTITUTO BIOLOGICO
:-:-: DE LA :-:-:
ciedad Nacional de Agricultura
SAN FRANCISCO 2291, TELEFONO 58, SAN MIGUEL
NOTA: El dinero que Ud.. pague por estas vacunas no irá al extranjero sino que quedará en Chile para desarrollar los vicios del Instituto y servir mejor los intereses de la Agri- ltura Nacional.

LAS SIRENAS DEL AMAZONAS

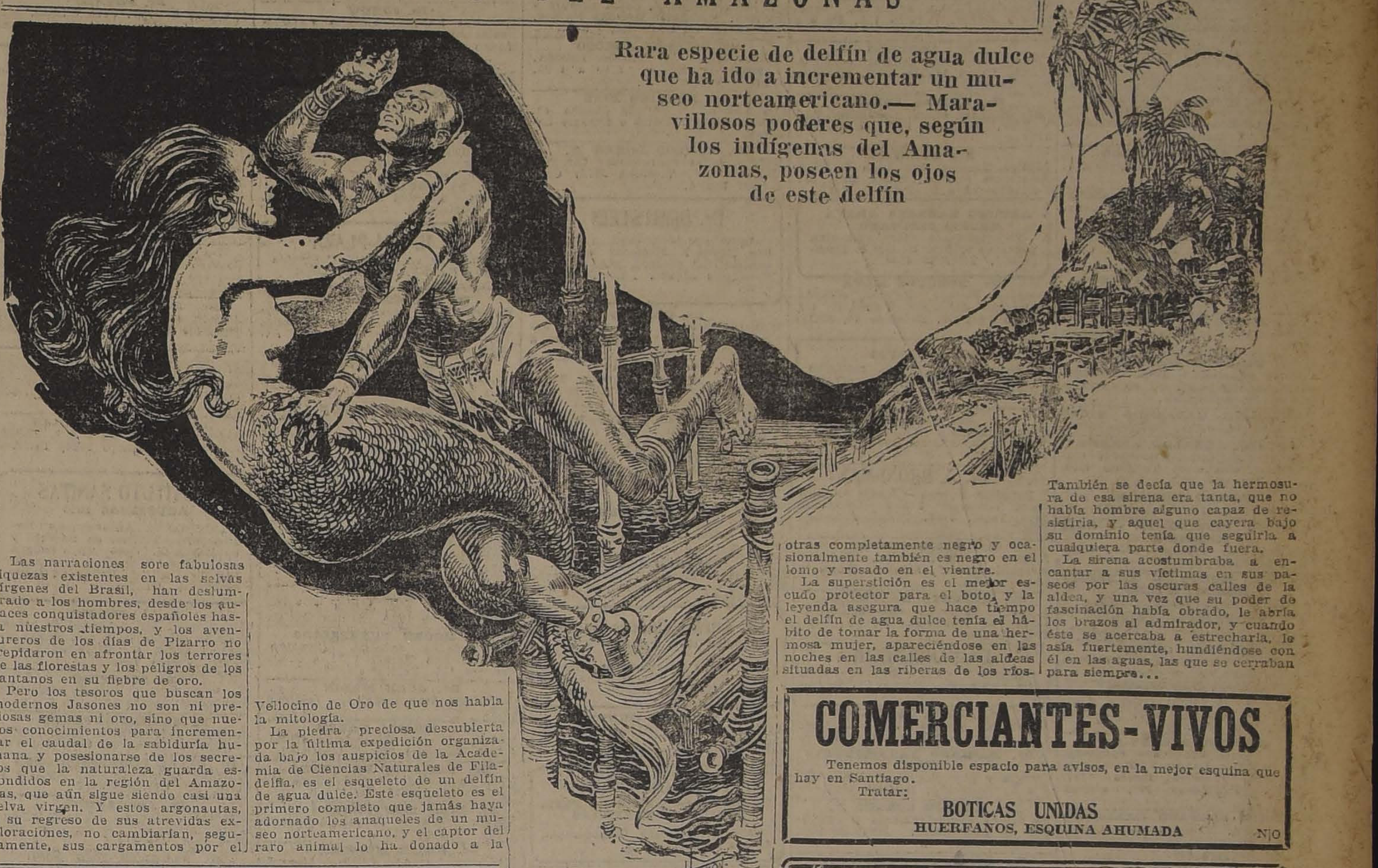

Rara especie de delfín de agua dulce que ha ido a incrementar un museo norteamericano.— Maravillosos poderes que, según los indígenas del Amazonas, poseen los ojos de este delfín

Las narraciones sore fabulosas riquezas existentes en las selvas vírgenes del Brasil, han deslumbrado a los hombres, desde los audaces conquistadores españoles hasta nuestros tiempos, y los aventureros de los días de Pizarro no trepidaron en afrontar los terrores de las florestas y los peligros de los pantanos en su fiebre de oro.

Pero los tesoros que buscan los modernos Jasones no son ni preciosas gemas ni oro, sino que nuevos conocimientos para incrementar el caudal de la sabiduría humana y posesionarse de los secretos que la naturaleza guarda escondidos en la región del Amazonas, que aún sigue siendo casi una selva virgen. Y estos argonautas, a su regreso de sus atrevidas exploraciones, no cambiarían, seguramente, sus cargamentos por el Vellocino de Oro de que nos habla la mitología.

La piedra preciosa descubierta por la última expedición organizada bajo los auspicios de la Academia de Ciencias Naturales de Filadelfia, es el esqueleto de un delfín de agua dulce. Este esqueleto es el primero completo que jamás haya adornado los anaqueles de un museo norteamericano, y el captor del raro animal lo ha donado a la Smithsonian Institution, de Washington.

Un escritor ha dicho que en las selvas del Amazonas hay trabajo para ocupar a la ciencia por lo menos durante unos mil años; pero puede que la película traída por Mr. Fisher, el feliz captor del delfín, y que conserva el recuerdo de las 10,000 millas recorridas duante el viaje por el Amazonas y sus tributarios, pueda servir en algo para disminuír ese plazo.

Debido a que el delfín, que los naturales designan con el nombre de "obto", es un símbolo sagrado entre algunos tribus, es sumamente difícil conseguir indígenas que ayuden a su captura, y Mr. Fisher hubo de tropezar con toda clase de dificultades para procurar el ejemplar que más tarde llevó a los Estados Unidos.

Mr. Fisher pescó al delfín en las riberas del río Tapajos, donde los grandes árboles crecen formando verdaderas murallas y sus copas se unen a las de los de las riberas opuestas, formando así una enorme bóveda verde que mantiene a esa región en una penumbra eterna.

Mientras Mr. Fisher se dedicaba a preparar el delfín para conservarlo, un grupo de mujeres indígenas se acercó a vigilarlo. Entre ellas sostenían animadísima conversación y parecían incitarse unas a otras. Finalmente, una de ellas, la más valiente, le preguntó a Mr. Fisher si podría regalarle un ojo del "boto".

La petición tenía el siguiente origen. En esa región existe una leyenda que asegura que si alguna mujer posee un ojo del delfín le servirá éste como talismán para conquistar el corazón del hombre que ella desee. Con ese talismán es perfectamente irresistible, y no hay hombre alguno que pueda eludir su hechizo.

Mr. Fisher le entregó el ojo tan deseado, y ella le dió las gracias en una animada arenga en el dialecto de la región, huyendo en seguida.

Pero éste no fué el término del incidente, porque a los pocos momentos se presentó el marido de la mujer, y, al saber que su cara mitad tenía el ojo encantado en su poder, principió a vociferar indignadísimo, exigiéndole a Mr. Fisher que inmediatamente se lo quitara, pues su mujer se vengaría de él y ya no podría recuperar jamás su personalidad y el dominio que tenía sobre ella, fuera de que todos los demás hombres de la tribu serían su fácil víctima...

El famoso "boto" tiene alrededor de ocho pies de largo. Se alimenta de pequeños peces y crustáceos. A veces es de color rosado, otras completamente negro y ocasionalmente también es negro en el lomo y rosado en el vientre.

La superstición es el mejor escudo protector para el boto, y la leyenda asegura que hace tiempo el delfín de agua dulce tenía el hábito de tomar la forma de una hermosa mujer, apareciéndose en las noches en las calles de las aldeas situadas en las riberas de los ríos. También se decía que la hermosura de esa sirena era tanta, que no había hombre alguno capaz de resistirla, y aquel que cayera bajo su dominio tenía que seguirla a cualquiera parte donde fuera.

La sirena acostumbraba a encantar a sus víctimas en sus paseos por las oscuras calles de la aldea, y una vez que su poder de fascinación había obrado, le abría los brazos al admirador, y cuando éste se acercaba a estrecharla, le asía fuertemente, hundiéndose con él en las aguas, las que se cerraban para siempre...

UN NUEVO JUAN VALJEAN

El suicidio de un Alcalde admirable

La ciudad de Irvigton, de Nueva Jersey, se halla inconsolable y al propio tiempo indignada. Tanto los pastores en los templos como los periodistas en los diarios, sólo hablan del suceso del día, para lamentarlo y lanzar airadas execraciones contra los causantes de que se produjera. En la alta sociedad y entre los humildes ha despertado violenta ira la noticia de la desgracia.

Porque se trata de una desgracia que afecta a todos los habitantes de Irvington: el suicidio de Mr. Edward Folsom, quien por espacio de muchos años ha sido alcalde de la ciudad, en la cual conquistó justo renombre por su honradez acrisolada, su amor a la población, sus constantes desvelos por acrecentar la mejora de todos los servicios y sus infinitas obras de caridad.

Edward Folsom sucumbió hace poco y entonces se dijo que su muerte había sido producida por una desgracia casual. Pero ahora se ha descubierto que falleció a consecuencia de haberse él mismo, voluntariamente, disparado un tiro de pistola.

Y los periódicos que se conduelen del hecho cuentan la historia de este hombre bueno, que pereció víctima de una persecución miserable.

Hace treinta años, en la ciudad de Hammondsport, perteneciente al Estado de Nueva York, el joven Edward Folsom se enamoró de la hija de un rico comerciante, en la casa del cual estaba empleado, y como no confiaba en que le otorgasen la mano de la muchacha a causa de la humildad de su posición, falsificó la firma de su jefe y cobró varios cheques, para con su importe explotar un negocio. Pero descubierto el delito, el joven Folsom fué preso y condenado a diez años de presidio.

A los tres años, el perjudicado le otorgó su perdón, y el ex-presidiario resolvió establecerse en Irvington, donde se ocupó activamente en negocios de carbones, reunió cuantiosa fortuna y se dedicó a practicar obras de caridad, que pronto le conquistaron la estimación de las familias bien acomodadas y el amor de los desgraciados.

Entretanto, Edward Folsom había contraído matrimonio con la mujer a quien amaba y causante inocente de su delito.

Hace años, Folsom fué elegido alcalde de la ciudad, y su administración llegó a parecerles a todos tan admirable, que allí decían que debía ser alcalde perpetuo, pues no se hallaría otro con más méritos para substituirle.

Naturalmente, por pudor, Folsom procuró ocultar la aventura juvenil que le condujo al presidio, y quiso, con sus buenas obras, borrar la mancha que sobre él arrojara en un momento de desequilibrio mental, inducido por su pasión amorosa.

Pero alguien era conocedor del secreto. Desde los primeros meses del año pasado, comenzó Folsom a recibir cartas amenazándole con revelar su pasado si no entregaba cierta suma.

La intimación le causó el mayor espanto. Para comprar el silencio de los malhechores, les dió hasta 75,000 dólares en diversas ocasiones, como ahora revelan los libros de caja de la casa Folsom. Pero los criminales debieron seguir persiguiendo tenazmente a su víctima, para explotarle con largueza, y ante el temor de que esa vida de inquietud no terminara nunca, decidió ponerle término apelando a la liberación del suicidio.

Al morir, se ha descubierto que la fortuna de Mr. Edward Folsom había desaparecido.

Ahora, las autoridades practican averiguaciones para descubrir a los malhechores.

Se citan los nombres de dos mujeres, empleadas en el Ayuntamiento, que pretendieron aumentos de sueldo y no les fueron concedidos. Pero, además, se añade que la explotación del negocio era dirigida por una actriz y el jefe de una banda de estafadores de Nueva York.

En Irvington, donde las muestras de sentimiento por la desgracia no cesan de manifestarse, dice todo el mundo que Folsom debió hacer público su pasado y desafiar a los criminales, con lo cual habría acrecentado la general estimación.

COMERCIANTES-VIVOS
Tenemos disponible espacio para avisos, en la mejor esquina que hay en Santiago.
Tratar:
BOTICAS UNIDAS
HUERFANOS, ESQUINA AHUMADA
N|O

AVISOS de REMATE
ULTIMA PAGINA
HOY RIVAS Y CALVO.— MENAJES DE CASA, MONJITAS N.o 719.
HOY MERCADERIAS SALVADAS DE INCENDIO, BANDERA N.o 769.
HOY EL TATTERSALL.— ANIMALES.
MAÑANA ABARROTES Y PAQUETERIA.— SAN DIEGO 263.
MAÑANA JOSE M. SAEZ.—MENAJE DE CASA, DELICIAS 2450.
MAÑANA FERIA URETA.— PRODUCTOS AGRICOLAS.
EL 11 DE ENERO PROPIEDADES.
EL 14 DE ENERO FUNDO SANTA FILOMENA.
EL 14 DE ENERO SITIOS DE LA HERENCIA HERENCIA DE DON FRANCISCO JENSCHKE.
EL 24 DE ENERO PROPIEDAD.

CANAS Y CALVICIE
Sólo se curan con el acreditado Específico BOLIVIANO BENGURIA desaparecen las Canas y Calvicie al corto tiempo de usarlo, si se le cae el cabello, aplíquese este célebre Específico, no deje de llevarlo en su maletín cuando salga a veranear.
Dr. RAFAEL BENGURIA B., MONEDA 875
Teléfono 882. Casilla 2426. Santiago

"LA NACION"
VALOR DE LAS SUSCRICIONES
Anual . . . . $ 60.00
Semestral 32.00
Trimestral 17.00
Extranjero 120.00

"LOS TIEMPOS"
VALOR DE LAS SUSCRICIONES
Anual . . . . $ 45.00
Semestral 24.00
Trimestral 13.00
Extranjero 120.00

ENERO
21
1924
LIGA PROTECTORA DE ESTUDIANTES PRIMARIOS
$ 40,000.00
EN PREMIOS
Agentes en toda la República, y en Santiago en los principales establecimientos comerciales, OFICINA CENTRAL HUERFANOS N.o 1372. — Casilla 3182, Santiago.
QUINTO
$ 2,
ENTERO $ 10

PRIMER GRAN LOTERIA EN 1924
sortea el día 10 de ENERO, de $ 300,000 argentinos, como premio mayor:
Billete ENTERO, $ 250; MEDIO billete, $ 125; cada DECIMO de billete, a $ 25 chilenos
Otra LOTERIA NACIONAL ARGENTINA también en circulación:
Día 17 de ENERO, de $ 100,000 arg.: Billete ENTERO, $ 85; QUINTO $ 17 chilenos
Día 17 de ENERO, de $ 20,000 arg.: Billete ENTERO, $ 30; QUINTO, $ 6 chilenos
LOTERIA del Hospital de Caridad de MONTEVIDEO en circulación:
Día 18 de ENERO, de $ 150.000.—oro uruguayo: ENTERO, $ 300.— DECIMO, $ 30 chilenos.
Este es el ULTIMO sorteo grande y juegan SOLAMENTE 10,000 números.
Los billetes para tener opción a estos sorteos, solicítelos únicamente a la afamada y bien recomendada Casa, la más importante en el ramo, a la
Casa E. TURRI
Galería Güemes 356
BUENOS AIRES

GUIA PROFESIONAL

ABOGADOS

GABRIEL AMUNATEGUI-SALVADOR DE LA VEGA
Estudio: Morandé 235, interior. 3-6. Casilla 3091. Teléfono 1963.

ERNESTO BARROS JARPA
Atiende sus asuntos profesionales el señor Agustín Barros Jarpa, en Moneda 235.

ALFREDO BARROS VERGARA
Ex-actuario y Secretario Judicial
Atiende: Juicios ejecutivos, civiles, criminales, divorcios, nulidad matrimonio, posesiones efectivas, particiones y separaciones de bienes. Revisión de títulos, compra-venta de propiedades, acciones y bonos. Honorario módico. Consultas gratuitas. Bandera 78. Casilla 2848.

JUAN BARROS RIESCO
Oficina: Huérfanos 1435. Domicilio: Carrera 387.

NAZARIO CHACON DEL CAMPO
Morandé 450, bajos. Teléfono 2008. Casilla 3211.

LUIS MALAQUIAS CONCHA
Civiles, criminales, casaciones. Compañía 1065. Casilla 1088.

FEDERICO DUNCKER BIGGS
Huérfanos 833, altos Banco Germánico. Casilla 219. Teléfono 295.

ALBERTO DURAN B.
Huérfanos 1235, oficina 8. Casilla 3914.

NICANOR ELGUETA
Galería Alessandri 19-A. Teléfono 586. Asuntos civiles, comerciales, mineros y criminales.

GALVARINO GALLARDO NIETO
Ahumada 13, altos. Teléfono 2348.

HECTOR ARNALDO GUERRA
Asuntos criminales, nulidades matrimonios, divorcios. Teléfono 4352. Santo Domingo 1251.

OSVALDO HEVIA L.
Morandé N.o 244. Casilla 1831.

MANUEL MERINO E. — LUIS MERINO E.
Bandera 166. Teléfono 3077. Casilla 3401. 10-1 y 4.30-5.

LORENZO MONTT. — AMBROSIO MONTT WILMS
Compañía 1807. Teléfono 1307.

BERNARDINO LEIVA
Abogado. Bandera 552. Casilla 2068.

MANUEL OLIVA
Galería Alessandri 15-A. Teléfono 3203. Juicios civiles y criminales.

ROBERTO DE PETRIS
Estudio y domicilio: Galería Alessandri 25, segundo piso. Teléfono 156. Casilla 4044.

ANTONIO PLANET O.
Especialmente cuestiones comerciales. Estudio: Bandera 160. Casilla N.o 4024. Teléfono Inglés 1137, Santiago, Huérfanos 234, oficina 10-11.

HUBERTO SALGADO GALLARDO
Criminalista. Alegatos Corte. Asuntos civiles, militares. Estudio, domicilio: Bandera 667.

LISANDRO SANTELICES E.
Abogado. Compañía 1246. Teléfono 831.

HUMBERTO YAÑEZ VELASCO
Agustinas 618. Teléfono 1614.

JULIO ZAMORA LARRAIN ANIBAL VERGARA BARROS
Abogados. Amunátegui 550. De 10 a 12.

INGENIEROS

ALFREDO LEA PLAZA
Moneda 1168. Teléfono 137.

RAFAEL TORREBLANCA
Oficina técnica: Galería Alessandri 20. Casilla 952. Teléfono 1349.

MEDICOS

Dr. AMENABAR OSSA
Oculista. Catorce años Europa, ocho años médico director Hospital de Ojos Condado Standford (Inglaterra). Merced 494. De 1.30 a 4. Teléfono 1102.

Dr. ITALO ALESSANDRINI
Cirugía y ginecología. 1 a 2. Merced 322. Teléfono 3555.

Dr. ALCAINO
Oído, nariz, garganta, vías lacrimosas. Especialista Hospital Salvador y Niños. 3-5. Dieciocho 257. Teléfono 257.

Dr. CARLOS D. AGUIRRE
Especialidad vías urinarias, venéreas y sífilis. Carmen 191. De 5 a 7.

Dr. ARNELLO
Cirugía, anestesia general, venéreas. García Reyes 17. De 12-3. Hospital San Vicente, 4-5.

Dr. ANIBAL ARIETIA
Enfermedades niños. Consultas 1.30 a 3.30. Teléfono 1547. Huérfanos 1724.

Dr. BUNSTER
Médico Hospital San Juan de Dios, Asistencia Pública. Santa Rosa 38. Consultas: 2 a 3. Teléfono 3476.

ARTURO BARRAZA ARAYA
MEDICO CIRUJANO
Especialmente vías urinarias, venéreas, sífilis. De 3 a 6. Puente 557. Teléfono 4364.

Dr. BORQUEZ SILVA
Estudios Europa. Pulmón, corazón, estómago, intestinos. Rayos X. 4-6. Arturo Prat 80. Teléfono 19, Matadero.

Dr. RIFO BUSTOS
Estudios en Europa, medicina interna, preferentemente corazón, estómago, 2 a 5. Cochrane 177.

Dr. BISQUERT
Vías urinarias y sífilis. Moneda 859. De 2 a 5. Casilla 2562. Teléfono 956.

Dr. J. BRONFMAN
Estudios Europa. Cirugía Ginecología. Venéreas, 2 a 5. Compañía 1463. Teléf. 3457. (Teléf. domicilio 3086).

Dr. JULIO BUSTOS
Médico ciudad Santiago. Medicina interna. Niños, sífilis. Recoleta 707. De 2-4.

Dr. ROBERTO BALTRA G.
Medicina general, vías urinarias. 3.30 a 6. Ahumada 11, Teléfono 170, Parque.

Dr. BARRENECHEA
Oculista y especialista en oídos, nariz y garganta. Estado 91. Regresó.

Dr. BRAGA CASTILLO
Rayos X. Merced 136. Teléfono 1393. Consultas: de 9 a 10 y 1 a 4.

Dr. MARIANO BAHAMONDES RUIZ
Cirugía y ginecología. Cochrane 66. 3 a 5. Domicilio: Delicias 1230.

Dr. HECTOR CORONA T.
Se dedica exclusivamente a exámenes de laboratorio. Delicias 868. Teléfono 2483.

Dr. RODOLFO CASTILLO
Oídos, nariz, garganta, de 10 1|2 a 12 y de 2 a 5. Delicias 1164.

Dr. ALDO CONTRUCCI
Estudios Europa. Medicina interna. Sífilis. Agustinas 1729. 2.30 a 4.30. Teléfono 2240.

Dr. LEON CHONCHOL
Medicina general. Rayos X. Sífilis, piel, venéreas. Consultas: 2 a 5. Serrano 34.

Dr. CASTAÑEDA IGLESIAS
Médico residente Hospital Niños. Trasladóse Compañía 1839. Teléfono 254. De 1.30 a 3.30.

Dr. CHARLIN
Pofesor enfermedades de la vista. 3 a 6. Compañía 2115. Teléfono 232.

Dr. CROIZET
Trasladóse Londres 25, entre Serrano y San Francisco. De 1 a 3. Teléfono 637.

Dr. EDUARDO CRUZ-COKE L.
Medicina interna. Merced 305. De 4.30 a 6.30.

Dra. JUANA DIAZ MUÑOZ
Estudios Europa, especialmente estómago, intestinos, hígado, diabetes, obesidad, reumatismo. Ejército 644. De 1 a 3.30.

Dr. E. DAVILA H.
Estudios Europa. Medicina interna. Laboratorio, de 5 a 7. Nataniel 113.

.. RODRIGO DONOSO GAETE
Medicina interna. Lunes, Miércoles y Viernes, 3 a 5. Santo Domingo 1474. Teléfono 256.

Dr. DODDS
Cirugía huesos, injertos óseos, cirugía cráneo-cerebral, de la médula y nervios. Estudios Estados Unidos. Europa. 21 de Mayo 572, 3 a 6.

Dr. RICARDO DONOSO
Enfermedades del corazón, pulmón. Regresó de Europa, 2.30 a 4.30. Agustinas 619.

Dr. PAULINO DIAZ
De 1.30 a 4. Enrique Concha 42. (Entrada por Delicias o Erasmo Escala).

Dr. CARLOS DOREN N.
Enfermedades de señoras. Cirugía. Monjitas 536. Teléfono 2571. Consultas: 1 a 4.

Dr. DIMITSTEIN
Agustinas 1303, esquina Teatinos. Rayos X. Medicina general, especialidad corazón, pulmón, estómago e hígado. 1-4. Teléfono 3848.

Dr. ENDARD
Medicina interna. Especialmente estómago, corazón. Obesidad, 1.30 a 4. Santo Domingo 1237.

Dr. ESPINA
Rayos X. Medicina interna. Estudios Europa. Delicias 1229, esquina Gálvez. Teléfono 2102. De 1.20 a 4.

Dr. FRANCISCO EDWARDS
Estudios Europa. Vías urinarias. Teatinos 10. De 2 a 4. Regresó.

Dr. FUENZALIDA CORREA
Cirugía, enfermedades señoras. Partos. De 2 a 3. Huérfanos 745. Teléfono 466.

Dr. FUENZALIDA BRAVO
Profesor extraordinario. Enfermedades de niños. Merced 560. Teléfono 721, 2 a 4.

Dr. FONTECILLA
Estudios en Europa. Afecciones pulmonares y nerviosas. Rayos X, Delicias 1626.

Dr. Carlos Garcés Baeza
Delicias 1276. Teléfono 3747
Exámenes químicos, bacteriológicos. Reacción Wassermann. Rayos X. Medicina interna. 1 a 5.

Dr. RICARDO GUNTHER
Ayudante Clínica Ginecológica. Universitaria. De 2 a 4. Av. España 696. Teléfono 253. Parque.

Dr. FELIX GROHNERT B.
ENFERMEDADES DE LA PIEL, SIFILIS Y VENEREAS
Luz ultra-violeta. Radioterapia, de 2 a 5. Ejército 38.

Dr. ANIBAL GREZ
Oídos, nariz y garganta. De 3.30 a 5.30. Merced 324. Teléfono 3555.

DENTISTA SALAZAR ROIJERS
DENTADURAS OBTURACIONES EN HORAS. Alameda 274

Dr. GREENE
Estudios Europa. Cirugía y Ginecología. San Martín 509. 2-4. Teléfono 2860.

Dr. GIANANI
Medicina interna, especialmente pulmón, corazón, venéreas, sífilis, de 10 a 11 1|2 y 3 a 5. Agustinas 1111. Dep. 4.

Dr. GUSTAVO GIRON L.
Cirugía y Ginecología. Brasil 32. Teléfono 3126, de 1 a 3.

Dr. ENRIQUE GONZALEZ H.
Especialista enfermedades señoras y niñas. 4-8. Delicias 858. Teléfono 1715.

Dr. ALEJANDRO INFANTE
Enfermedades niños. Médico Hospital de Niños San Luis. Consultas: 2-5. Delicias 253.

A. ICAZA BARROS
Médico cirujano
Santo Domingo 739. Teléfono 2309.

Dr. AGUSTIN INOSTROZA
Cirugía general especialmente de niños. Sífilis 1-6. Puente 583.

Dr. JOHOW
Estudios Europa. Cirugía y Ortopedia. Adultos, niños, 3-4. Santo Domingo 1523.

Dr. ROBERTO JARAMILLO
Ejército 707. Teléfono 142. Parque.

Dr. KORNER ANDWANTER
Estudios en Estados Unidos. Cirugía, ortopedia. Consultas: 1-4. Santo Domingo 628.

INSTITUTO RADIOLOGICO
Radioscopía, radiografía, radioterapia, aplicaciones radium.

Dr. ADOLFO KAPLAN
Estudios Estados Unidos y Europa. Compañía 1420.

Dr. H. LEA-PLAZA
Estudios en Europa. Compañía 2115. De 2-5. Teléfono 3880.

Dr. TEODORO LEIBLE
Enfermedades nerviosas. Medicina interna. Rayos X. Lunes, Miércoles, Viernes 5-7. Martes, Jueves, Sábado: 2-4. Olivos 794.

Dr. LABRA LETELIER
Nariz, garganta, oídos. Consultas: de 1 a 5. Compañía 1361.

Dr. ARMANDO LEON I.
Cirujano. Compañía 1909. Martes, Jueves, Sábado: 1-3. Teléfono 3846.

Dr. LOIS
San Pablo 1236. Medicina general. Vías Urinarias. Sífilis. De 1 a 4.

Dr. LAVAL
Medicina interna. Amunátegui 24. de 1—2. Domicilio: Cochrane 348.

Dr. MEZA OLVA
Estudios Europa. Medicina interna. Sífilis, 4-6. Dieciocho 268. Teléfono 1769. Domicilio: Vicuña Mackenna 955. Teléfono 9. Santa Elena.

Dr. MONTERO
Enfermedades piel, sífilis y venéreas. Delicias 1694, esquina Castro.

Dr. MOORE FUENZALIDA
Enfermedades señoras. Cirujano Hospital San Borja. 1.30 a 3.30. Vergara 155. Teléfono 3074.

Dr. JUAN MARIN
Consultas: Amunátegui 85. Teléfono 3477.

Dr. MUJICA BARBE
Medicina interna. Ginecología, sífilis. 4.30-6. Nataniel 183. Teléfono 50.

Dr. MORALES BELTRAMI
Medicina general. Especialmente niños. Catedral 2237. De 1 a 2.

Dr. JUAN MONTENEGRO M.
Enfermedades de niños. Compañía 1770. Teléfono 2120.

Dr. OSCAR MELENDEZ
Medicina interna. Sífilis. Merced 773. De 3-5. Domicilio: Sazié 2001. Teléfono 2246.

Dr. MALBRAN
Enfermedades internas y nerviosas. De 2 a 6. San Antonio 684.

MANUEL MORENO
Medicina general. Particularmente pulmón, estómago, intestino. Tratamiento especial, tuberculosis pulmonar. Estudios Europa. San Francisco 155. 2.30 a 4.30.

Dr. H. NUÑEZ ZAMORA
Martes, Jueves y Sábado, 2-6. Matucana 289. Teléfono 291, Estación.

Dr. LUIS OPAZO P.
Jefe Policlínico Niños. Profesor Sanhueza. Compañía 2097. De 1 a 3.30.

Dr. ORREGO PUELMA
Médico Hospital San Juan de Dios. De 1.30 a 2.30. Agustinas 1214. Teléfono 1217.

Dr. OHLERICH
Titulado Alemania y Chile. Medicina interna. Enfermedades Niños. Teléf. 332. Catedral 1488. De 2-4.

Dr. PANTOJA
Corazón, pulmón, estómago, sífilis. Delicias 1276. 2 a 4. Teléf. 3747. Sto. Domingo 1036, 6 a 8. Teléf. 574.

Dr. MARCIAL PARADA
Oídos, nariz, garganta. De 3 a 5. Santo Domingo 831. Teléfono 1839.

Dr. A. CUSTODIO POBLETE
Medicina interna y niños. Recoleta 65. De 1.30 a 2.30. Teléfono 4665.

Dr. DAVID PULIDO L.
Enfermedades niños. Santo Domingo 1790. Teléfono 2152. De 1 a 4.

Dr. PRUNES
Estudios Europa. Jefe Clínica, piel, venéreas. Merced 490. Casilla 2896.

GUILLERMO PUELMA
Médico cirujano, 171 Avenida Vicuña Mackenna. Ausente en Europa.

Dr. OSCAR PERALTA
Medicina general, señoras, 3 a 4.30. Prat 672. Teléfono 194, Matadero.

Dr. ALBERTO PANATT
Médico-Jefe Policlínico Prof. García Guerrero, Pulmón, corazón, estómago. hígado. Rayos X. Teléfono 1211. Huérfanos 1819. De 2 a 4.

Dr. NACIANCENO ROMERO
Laboratorio: Puente 582. De 5 a 7. Casilla 3371.

Dr. EDUARDO DE RAMON
Regresó de Europa. Cirugía, enfermedades señoras, 1 a 3. Agustinas 1600. Teléfono 3622.

Dr. ALBERTO RAHAUSEN
Carmen 47. De 4-6. Teléfono 3022. Riquelme 47. De 1 a 4. Teléfono 1642.

Dr. JOEL RODRIGUEZ P.
Estudios Europa. Medicina interna. Especialidad estómago, intestinos. Rayos X. De 2 a 4. Amunátegui 639. Teléfono 2810.

Dr. DEL RIO GUNDIAN
Medicina interna. De 2 a 4. Trasladóse Santo Domingo 2064. Teléfono 4233.

INSTITUTO SANITAS
AGUSTINAS 1255
Laboratorio, Autovacunas. Radioscopías. Terapia de Radium y de Rayos X. Luz ultra-violeta. Aplicaciones eléctricas. Inhalaciones de Radium. Baños de ácido carbónico. Diatermia.

Dr. I. ROGGIE
Especialidad enfermedades de niños. Jefe de Clínica de niños. Universidad de Chile. Consultas de 2 a 4 P. M., Claras 490.

Dr. STOLTING
Oculista. Médico recibido Alemania y Chile. Compañía 1392. De 3 a 5.

Dr. SUAREZ ALVAREZ
Oculista. Jefe Clínica Oftalmología. Trasladóse Compañía 1480. De 1-3.

Dr. CESAR RODRIGUEZ LEON
Medicina interna general. Adultos y niños. 1-3. Catedral 2607.

Dr. SANTANDER
Estudios Europa. Corazón, riñón, sífilis. Rayos X. Laboratorio: Alameda 2131. De 3 a 5.

Dr. SANCHEZ DEL POZO
Medicina interna. De 2 a 4. Monjitas 559. Teléfono 3828.

Prof. Dr. SOTO PARADA
Laboratorio Clínico. Moneda 1035. De 3 a 6.

Dr. MARCOS A. SEPULVEDA R.
Laboratorio: Bandera 736. Teléfono 823. Exámenes completos sangre, orina, esputos. etc. Cultivos autovacunas. Abierto a toda hora.

Dr. CRISTOBAL SAENZ
Estudios en Europa. Afecciones médico-quirúrgica del abdomen. Especialmente estómago. Sífilis. Rayos X. De 3 a 4. Agustinas 1539. Teléfono 3098.

O. SCHWARZENBERG Th.
Médico-cirujano. Enfermedades de niños. De 2 a 3. Santo Domingo N.o 1538.

CARLOS SEAMAN
Médico-cirujano. Regresó. Consultas 1.30 a 4. Delicias 2331.

Dr. HELLMUTH SIEVERS W.
Médico-cirujano. Domicilio: Molina 67?, San Antonio 275. De 2 a 3 1|2.

Dr. TASSO
Estudios Europa. Villa Salus, Av. Pedro Valdivia 2380. Teléf. 37, Ñuñoa. Consultas 9 a 11. Sanatorio Privado, cura natural Obesidad, Diabetes, Arterio Esclerosis, Reumatismo, Gota, Enfermedades Corazón, Hígado, Riñones. Y 1 a 4, en Agustinas 1111. Dep. 4.

Dr. TORRES TORRES
Jefe Clínica Prof. Korner. Enfermedades internas y cirugía. Catedral 1249. De 2 a 5.

Dr. VEGA MACHER
Exclusivamente pulmón. Nataniel 109. De 2 a 3,30. Lunes, Miércoles y Viernes.

Dr. J. M. VERGARA KELLER
Regresó de Europa. Partos, ginecología. Agustinas 828. De 2 a 4. Teléfono 2855.

Dr. RAUL VENTURA JUNCA
Médico Hospital Salvador. Medicina interna. Corazón y sangre. 4.30 a 5. Monjitas 559. Teléfono 3828.

Dr. VILLAGRA
Estudios Europa. Unicamente pulmón. Rayos X. 2-6. Dieciocho 427-A. Teléfono 134 (Parque).

Dr. JAIME VIDAL OLTRA
Ex-Director Sanatorio San José. Pulmón, corazón, tubo digestivo. Laboratorio, 3 a 5. Puente 557.

Dr. G. F. VIDAL S.
Delicias 2696. Teléfono 245. Estación. Consultas: 5 a 6.

Prof. Dr. VARGAS SALCEDO
Se trasladó Compañía 2499. Teléfono 1069. Martes, Jueves, Sábado De 2-5.

Dr. VICUÑA HERBOSO
Jefe Clínica Servicio Prof. García Guerrero, Hospital San Vicente. Medicina interna, especialmente enfermedades del corazón. Martes, Jueves, Sábado, 2.30 a 4.30. Almirante Barroso 270. Teléfono 1058.

Dr. YANEZ G.
Estudios Europa. Piel, sífilis, venéreas. Trasladóse Delicias 865. De 3 a 6. Casilla 618.

Dr. WAUTH ALDUNATE
Estudios en Europa. Medicina interna. Especialmente enfermedades internas. Venéreas, Sífilis. Reacción Wassermann, 2 a 4. Compañía 1853. Permanecerá en Santiago durante vacaciones.

Dr. WEINSTEIN
Estudios Europa. Enfermedades de la piel. Sífilis y venéreas. Radioterapia y luz ultra-violeta. Agustinas 1357, de 2 a 5.

Dr. WIREN
Oídos, nariz, garganta. Compañía 1080. De 2 a 3.

DENTISTAS

Dr. CERDA LOPEZ
Dentista. Atiende en la Clínica Dr. Valenzuela Basterrica, Riquelme 47. Teléfono 1642.

Dr. CLODOMIRO CONTRERAS
San Antonio 451. Teléfono 3092. Horas: 9-11 y 3-6.

Dr. A. DE LA FUENTE
Trasladóse Catedral 1230. Larga práctica doctor Valenzuela Basterrica.

FORTUNATO ENCINA
Especialmente puentes, placas, coronas, extracciones. Huérfanos 762.

CLINICA DENTAL FERRERID C. y M. VALDIVIESO MORALES
Precios módicos. San Antonio 830.

Dr. GALLARDO GONZALEZ
Estudios en Filadelfia. Consultas diurnas y nocturnas. Echaurren 26. Regresó.

PEDRO MENDEZ
Estudios Estados Unidos, Europa. Precios antiguos. Huérfanos 782.

ALFREDO MUÑOZ LOBOS
Extracciones sin dolor. Somnoformo, puentes, placas. Tratamientos rápidos. Compañía 1852.

CLINICA DENTAL Dr. VALENZUELA BASTERRICA
Atendida por Médico Cirujano y cuatro dentistas especialistas. Riquelme 47. Teléfono 1642.

ARMANDO MORA PINOCHE
Dentista. Trasladóse Santa Rosa 67..

POMPAS FUNEBRES
"LA CONFIANZA"
Servicios completos a precios sin competencia.
SAN ANTONIO 62
(Entre Moneda y Alameda)
TELEFONO INGLES N.o 689

EXPRESION DE GRACIAS

Damos los más sinceros agradecimientos a las personas que se dignaron acompañar al Cementerio General los restos de nuestro querido e inolvidable hijito

Gerardito Ortega Silva

Sus padres: José Silva y Digna S. de Silva.

DEFUNCION

Ayer 8 de Enero, dejó de existir nuestra querida sobrina

María Ruz Rodriguez

Sus restos serán conducidos hoy privadamente, al Cementerio General.

LA FAMILIA.

IN MEMORIAM

Mañana Jueves se dirán misas en el Templo de la Gratitud Nacional, a las 9, por el alma de los jóvenes

CARLOS y NICOLAS HERRERA VILLELAS

LA FAMILIA.

Tintorería La Selecta

Tiño en negro, luto cualquier clase de ropa hecha.

TERNOS, por	$ 14
TRAJES, por	12
BATAS, por.	10

Teñidos garantidos entregables en un día.

Oficina San Antonio 102, Esq. de Moneda.—Talleres: LAS ROSAS 2209

LUTOS

Encontrará usted el mejor surtido en plaza, en el

MANTO ELEGANTE

PASAJE MATTE 28

Especialidad en Tocas y Sombreros de Crepé y Georgette.

La Casa no tiene Sucursal.

Entretenga sus niños

Con los ingeniosos juegos publicados en "La Nación", los días Domingos. Con sesenta centavos obtendrá uno de ellos impreso en cartulina.

ARRIENDO ESPLENDIDA CASA
EN SAN ANTONIO 460
Calefacción en toda la casa e instalación completa de dos salas de baño.
CANON: $ 1,200 MENSUALES
Tratar;
ARTURO CLARO — BANDERA 230

SOCIEDADES ANONIMAS

A las Sociedades Anónimas Nacionales, Extranjeras y colectivas en general

De acuerdo con lo que dispone el Reglamento del Decreto-Ley N.o 1028, de 19 de Junio de 1923, en sus artículos 62 y 63, las sociedades nombradas deberán pasar a la III Zona de Impuestos Internos, Agustinas 673, a entregar sus Balances del último semestre, y a retirar los formularios en que deben prestar la declaración que indica el artículo 63 citado.

Se pide practicar esta diligencia a la mayor brevedad.

EL INSPECTOR.

Banco de Chile

En virtud de lo dispuesto en el artículo 46 de los Estatutos, se cita a los señores Accionistas a Junta General Ordinaria para el Lunes 14 del presente, a las 3 P. M.

Santiago, 3 de Enero de 1924.

AUGUSTO VILLANUEVA G.,
Presidente.

E-14

Banco de Chile

Para los efectos del artículo 52 de los Estatutos, el Registro de Transferencias de Acciones permanecerá cerrado desde esta fecha hasta el 14 inclusive del presente mes.

Santiago, 3 de Enero de 1924.

PEDRO A. TORRES
Director-Gerente

E-14

Banco Español de Chile

En virtud de lo dispuesto en el artículo 45 de los Estatutos del Banco, cítase a Junta General Ordinaria de Accionistas para el 12 del actual, a las 2 P. M.

Francisco de Caso,
Presidente.

Valparaíso, Enero de 1924.

Banco Español de Chile

De conformidad con lo dispuesto en el artículo 27 del Reglamento del Banco, queda cerrado el Registro de Transferencias de Acciones desde el 2 hasta el 12 del corriente, ambos inclusive.

Manuel Castro Valdivia,
Gerente.

Valparaíso, Enero de 1924.

E—11

"LA MUNDIAL"
COMPAÑIA DE SEGUROS GENERALES

De acuerdo con los artículos 8, 9, 39 y 41 de los Estatutos, se cita a los señores Accionistas a Junta General Ordinaria para el Miércoles 23 del corriente, a las 4 P. M., en las oficinas de la Compañía, Bandera, esquina de Moneda, para darles cuenta de la Memoria y Balance anual del año próximo pasado.

El Registro de Accionistas está cerrado desde el 24 del mes próximo pasado hasta el 23 del corriente inclusive.

Santiago, 5 de Enero de 1924.

CARLOS MASCARO SERRANO,
Director-Gerente

E-23

UNION CHILENA
Compañía de Seguros, fundada el año 1858

De orden del Directorio, se cita a los señores accionistas a Junta General Ordinaria, en la oficina de la Compañía, calle Moneda N.o 1140, para el día Martes 15 del presente a las 3 P. M.

Santiago, Enero 4 de 1924.

JOAQUIN L. ERRAZURIZ
Administrador.

E-15

"La Mapocho"
COMPAÑIA NACIONAL DE SEGUROS
AGUSTINAS N.o 1136

Cítase a los señores accionistas, a Junta General Ordinaria, para el Jueves 10 del presente, a las 4 1|2 P. M., en el local de la Compañía.

Santiago, 1.o de Enero de 1924.

MANUEL BUNSTER
Presidente

10-E.

"La Santiago"
COMPAÑIA NACIONAL DE SEGUROS
AGUSTINAS N.o 1136

Cítase a los señores accionistas, a Junta General Ordinaria, para el Jueves 10 del presente a las 4 P. M. en el local de la Compañía.

NICOLAS VICUÑA CORREA,
Presidente.

Santiago, Enero 1.o de 1924.

10-E.

SOCIEDAD DE FOMENTO FABRIL

En cumplimiento de lo dispuesto en el artículo 8.o de los Estatutos, cítase a Junta General de Socios para el Miércoles 9 de Enero, a las 11 de la mañana, en el local de la Sociedad, Moneda 759.

Santiago, 31 de Diciembre de 1923.

EL SECRETARIO

9-E.

Banco Italiano

De conformidad con lo dispuesto en los artículos 43 y 44 de los Estatutos, se cita a los señores Accionistas a Junta General Ordinaria, para el Jueves 17 del corriente, a las 4 P. M.

Valparaíso, 4 de Enero de 1924

ANGEL MINETTI
Presidente

Banco Italiano

Para los efectos del artículo 48 de los Estatutos, el Registro de Transferencias de Acciones quedará cerrado desde el 7 al 17 del corriente mes, ambos inclusive.

Valparaíso, 4 de Enero de 1924

CARLOS CASTILO V.
Gerente

E-17

BANCO NACIONAL

En conformidad con lo dispuesto en los artículos N.os 37 y 38 de los Estatutos, se cita a Junta General Ordinaria de Accionistas, para el Lunes 14 del corriente mes, a las 4 1|2 P. M., en la Oficina del Banco.

Santiago, 4 de Enero de 1924.

V. BLANCO
Presidente

E-14

Banco Nacional

Para los efectos del artículos 43 de los Estatutos, el Registro de Transferencias de Acciones, estará cerrado desde el 4 hasta el 14 del actual inclusive.

ABEL GOMEZ
Director Gerente

Santiago, 3 de Enero de 1924.

E-14

LA NACION

tiago, 9 de Enero de 1924

DEBER DE LA HORA PRESENTE

otas todas las posibilidades in arreglo patriótico, ocurrió ue temíamos en nuestro edi- l del Domingo último Hasta momento las columnas de la sa se ven llenas de recípro- recriminaciones y aclaracio- sobre la verdadera responsa- ad del fracaso de un acuerdo el país ansiaba.

el mismo caso de la Europa se ha sentado durante cinco sobre un montón de ruinas ngrentadas a dilucidar quién la culpa de la guerra y a corresponde pagar sus con- encias.

lo hay un hecho incontrover- : el mal causado.

emos establecido en nuestros riales la verdadera forma asumieron los acontecimien- demos dejado en claro el mal- ndido que originó la crisis avenimiento entre la Unión Alianza en los propios mo- os en que el país se entre- en brazos del más legítimo os optimismos.

los momentos actuales esta isión se ha hecho secundaria. todos los ciudadanos tienen amentado su modo de pensar las negociaciones pasadas. vez más tenemos que pedir no se mire hacia lo que ya rió, porque esto importa exci- los ánimos sin satisfacer los des anhelos públicos.

mal está producido. Es pre- evitar los males futuros. Lo al país entero le importa es los elementos partidistas le trabajar en paz.

ile se sentía en vísperas de diar muchas crisis, se sen- n sus fuerzas económicas en preludios de una verdadera rescencia. No obtuvo de sus entes la panacea de tranqui- y de concordia que aguar- de ellos.

iere decir únicamente que si- exigiéndosela con renovados rzos.

ene conocimiento la opinión ica de nuevas tentativas, del niento de otras gestiones pa- icas y las aplaude. El más de los honores de nuestra pública actual, ese honor que onsiste en grandes puestos ni rebendas políticas de ningu- specie, pero que vive más que uier efímero triunfo, es sa- mantener nuestras libertades cas dentro del respeto de tro régimen constitucional. aureles están y estarán siem- rescos. El aplauso de una de- acia entera es el mayor de alardones a que puede aspi-

trata de arreglar hoy, ma- o pasado, pero de solucionar ivamente la crisis actual. un medio de que los parti- los ciudadanos cooperen a ealización de tan nobilísimo : es suavizar las asperezas, blecer la calma, evitar desde todo germen de renovadas rdias.

y se reune la Comisión Con- dora. Se habla mucho del debate que va a abrirse en sobre los últimos aconteci- tos. Nadie puede temer dis- ones de esta clase cuando se rrollan dentro de las normas caballerosa cortesía que es encia de las prácticas parla- aristas y cuando se mira en antes que el demérito del rsario la exhibición de una mentación serena y nutrida ada se ganaría con echar sal as heridas de la armonía que o necesita nuestra colectivi- Todas las cosas pueden de- con la corrección y la me- que son antecedentes hon- s en la carrera de todos los mbros de la Comisión. Nada ana tampoco con votos pre- ados cuyos efectos prácticos nulos a la altura de la si- ión presente.

contrario, se obstaculiza el eramento de comprensión y cuerdo que el país no ha he- sino reclamar en todos los to-

os miembros de la Comisión servadora pueden dar hoy día grande ejemplo de discreción patriotismo y pueden lanzar rimera balsa de aceite sobre mar extemporáneamente em- recido.

ha dicho y se ha repetido a el cansancio en estas colum- que no hay diferencia sustan- en las proposiciones de am- partidos. Que en el fondo s ellas coinciden, que sólo ofuscación momentánea o el entendido efímero, han podi- alejar la solución definitiva. oy más que nunca se conci- todos los términos. Hoy más nunca han perdido su in- ncia las exaltaciones en los sejos de los partidos. ay entre todos ellos un algo es común, una ambición su- or que figura en sus progra- como la nota predominante on justicia porque es la he- ad más preciosa de nuestro smo: la libertad electoral. odos los partidos tienen inte- en arbitrar cuanto medio es- su alcance para resguardarla obustecerla. Ninguno ha fija- la rueda de la fortuna en las mbres del poder. Todos ellos sentido durante años de años generaciones de generaciones, dolor intenso de su atropello desconocimiento. Su resguar- celoso está aconsejado por la yor de las experiencias y por más sabia de las previsiones ublicanas.

Ningún Gobierno ni partido al- lo rechaza pública ni encu- rtamente la necesidad de res- ardar esta conquista. El crite- nacional tampoco habría de mitir que se hiciera de ella pretexto de nuevas perturba- nes.

Hay que ir a ella abiertamente, segundas intenciones ni resis- cias secretas.

Como hay que ir al mismo mpo a la Reforma Constitu- nal que el país entero está re- mando, que ha reclamado tam- n durante tantos años, que nuestro diario ha estado recomendando en todo tiempo antes de que fuese demasiado tarde.

No es posible desconocer la urgencia cada vez más premiosa de modernizar nuestra Carta Fundamental y de dar así satisfacción a un gran deseo nacional.

Se dice que el tiempo es insuficiente. Puede serlo para una grande y vasta renovación. No lo será en ningún caso para negar al país, siquiera un mínimum de reformas que son viables, que son prácticamente alcanzables aún en este momento, por poco que haya buen espíritu en las combinaciones políticas y en los partidos representados en el Parlamento.

La dificultad actual es más que todo una dificultad de procedimiento. Los partidos políticos no pueden fracasar en salvarla sin dar prueba de ineficiencia y sin echar una mancha imborrable sobre su disciplina que es la primera base de sus prestigios.

Asistimos en estos momentos a algo que no es más que una divergencia entre dos Cámaras, situación perfectamente imprevista en las épocas anteriores del sistema parlamentario. Y también a una divergencia entre dos corrientes: la una que se aferra a un pasado inmutable del constitucionalismo, la otra que reconoce que solamente la evolución puede mantener frescas y puras las aguas de una gran democracia.

Porque democracia es síntesis de progreso y de renovación.

Tenemos entonces que el patriotismo aconseja hoy facilitar por todos los medios justos y sanos el paso hacia el avenimiento que forzosamente tendrá que llegar. Para ello sólo es necesario olvidar los errores y los ardores del pasado y mirar con fe y confianza al porvenir.

LA VENTA DE ARMAS POR LOS ESTADOS UNIDOS A MEXICO

Declaraciones oficiales del Gobierno de Estados Unidos

El Gobierno de los Estados Unidos ha hecho publicar las siguientes manifestaciones sobre la venta de armamentos al Gobierno constitucional del Presidente Obregón, y que juzgamos de interés dar a conocer al público:

"El día 1.o del corriente, el Gobierno de Estados Unidos publicó en la prensa de Washington y de Nueva York, las declaraciones que a continuación se copian, referentes a la venta de armas al Gobierno del General Obregón, decretada últimamente:

"El Gobierno está suministrando una cantidad de material de guerra al Gobierno de México, porque tal acto es de interés y trascendencia para la estabilidad y el orden. El intento actual de derrocar al Gobierno establecido legalmente en México, tuvo su origen en las fricciones y en las actitudes resultantes de la campaña para elegir sucesor del Presidente Obregón. Es de capital importancia que México determine la sucesión a la Presidencia del país por los sistemas constitucionales. El Gobierno mexicano se ha dado cuenta plena de este hecho.

"En lo relativo a sus relaciones con los Estados Unidos, el Gobierno de México entabló negociaciones que culminaron en un arreglo sobre los puntos principales pendientes entre ambos Gobiernos. La actitud del Gobierno de México revela su propósito firme de cumplir sus compromisos, por el hecho de que, a pesar de que se encuentra luchando con insurgentes, aprobó ya una de las reclamaciones negociadas recientemente, y ha manifestado su propósito de aprobar pronto la otra, y además por el hecho de que en los últimos días, en momentos en que sus ingresos sufren gastos imprevistos, ha completado un fuerte depósito para cumplir el compromiso relativo al pago de la deuda mexicana.

"El acto de este Gobierno, de suministrar material de guerra al Gobierno de México, no significa de ninguna manera una separación de su política sobre venta de armas, anunciada por el Presidente Harding, con relación a su carta al Secretario de la Guerra el 23 de Abril último; por el contrario, apoya dicha política. La política expresada por el señor Harding, es que nuestro material de guerra sobrante no ha de emplearse para promover guerras, para estimular el militarismo, ni para aumentar los armamentos. Este material se proporciona al Gobierno de México en los momentos de una rebelión, y con el objeto de impedir la guerra y de apoyar la ley y el orden establecido.

"Han asaltado, con intenciones de derrocarlo por la violencia, a un Gobierno que hace esfuerzos por cumplir con sus obligaciones interiores y exteriores. Este Gobierno ha acudido al nuestro con el objeto de poder restaurar y conservar el orden y el régimen constitucional. Nos parece que no podemos permanecer insensibles a tal llamado, y hemos contestado con nuestra ayuda en favor de la estabilidad y del orden constitucional y en beneficio de todos los interesados."

LA SECCION EXPERIMENTAL DE HIGIENE MILITAR

por el Capitán don **DAVID BARI M.**

Pocas veces como ahora, tenemos derecho a estar más orgullosos de una obra llamada a realizar la más alta de las misiones de regeneración racial.

La Sección Experimental de Higiene, concebida hace muchos años por su actual director, el doctor don José Salas, pareció a todo el mundo una utopía. Acostumbrados, como estamos a no cosechar casi nunca los frutos del árbol que sembramos, habituados a ver como se malogran nuestras mejores semillas, en surcos que ha hecho estériles la decepción prematura o el descuido, casi todos pensamos que la buena obra meditada, sería otra hermosa fantasía que no se había de realizar.

Y sin embargo, ha bastado la fe y la perseverancia de un sólo hombre, ha bastado la incansable labor tesonera del doctor Salas, para que Chile cuente con una institución de profilaxis social que está a la altura de las mejores de Europa.

Es de todos conocido el doloroso pauperismo fisiológico de nuestro pueblo, que poco a poco va dejando como jirones de miseria, todas las energías vitales de la raza en las cloacas de los conventillos y de los prostíbulos.

La pluma magistral de Joaquín Edwards nos ha pintado muchas veces esos antros de germinaciones malsanas a donde ruedan inmundicias de todos los muladares. Todos nos sentimos como asfixiados por el enorme pulpo de las enfermedades hereditarias, cuyos tentáculos llegan a todos los hogares, haciendo una succión lenta y desgarradora de las energías de la raza. pero en realidad, la obra definitiva, la obra salvadora no estaba aún iniciada.

Los que por nuestra misión educadora, hemos visto desfilar por los cuarteles un número considerable de muchachos jóvenes venidos de todo el territorio, podemos apreciar hasta qué punto es poderoso el veneno que a causa del descuido y de la falta de jabón, se ha ido infiltrando en la sangre de esa juventud que está llamada a constituir el núcleo de nuestro desenvolvimiento futuro.

Es no sólo desconsolador sino angustioso, ver a gran parte de esa muchachada que debiera ser ágil y fuerte, que debiera tener en sus músculos toda la savia de nuestros campos y en los pulmones todo el oxígeno de nuestros bosques, raquítica y enferma, agotada prematuramente, marcada por las taras del alcoholismo y de la sífilis, sufriendo las consecuencias desastrosas de un mal que no merecieron y del que son casi siempre irresponsables.

La Sección Experimental de Higiene, va a velar por esos nueve mil hombres que pasan todos los años por los cuarteles, va a educarlos en la profilaxis de las enfermedades de trascendencia social, va a regenerarlos fisiológicamente, para ir matando poco a poco ese virus que está raleando la ya escasa fila de los soldados de la patria.

Su acción benéfica se extenderá también a todo el personal civil que necesite sus servicios. En sus amplias salas de experimentación encontrarán la respuesta definitiva a esa interrogación angustiosa que muchos hacen, ante la casi imposibilidad de que los diagnósticos comunes, les puedan precisar la existencia o la intensidad del mal.

La grandiosa instalación provista de todo el material moderno que se requiere para la investigación y el análisis, y la reconocida preparación técnica de su director, permiten augurar el benéfico desarrollo de una labor que todo el país reclama como necesaria, ante los avances exterminadores del flajelo.

Como en toda obra nueva, mejor dicho, como en toda obra humana, habrá que luchar contra la indiferencia de unos y contra la hostilidad de otros, pero saturándonos todos de la misma fe con que la obra ha sido concebida, trasformándonos cada uno de nosotros, en un propagandista de la misión educadora y salvadora de esta nueva repartición militar, conseguiremos vencer esta pesada inercia de las voluntades enmohecidas por la inacción y habremos dado entonces el primer gran paso, en pro de la salvación de esta nuestra raza, llamada a ocupar un puesto preeminente en los destinos futuros de América.

D. B. M.

LOS SUELDOS DEL PERSONAL DE BAJA FUERZA DE LA ARMADA

Con profundo pesar ha visto el personal de equipaje de la Armada, que la Superioridad no lo tomó en cuenta en su informe que elevó al Supremo Gobierno, en el sentido de mejorar sus sueldos, que son irrisorios, debido a la carestía actual, el que no les alcanza ni para poder vivir económicamente.

De entre los Sub-oficiales y Sargentos Clases, hay un gran número, es decir, casi todos, que son casados, y si hacemos un parangón entre sus sueldos y los gastos del hogar, veremos que no les alcanza ni para vivir modesta ni pobremente, como hemos dicho.

Veamos ahora, un cabo 2.o, por ejemplo, con 170 pesos de sueldo, casado y con sólo dos hijos; no hay que extrañarse que un cabo 2.o sea casado, pues todos estos servidores cuentan de 25 a 30 y más años de edad, y ocho años de servicios en la Armada; como mínimum, para poder llegar a este grado y ganar este humilde sueldo, pues ha tenido que pasar por un sinnúmero de grados: aprendiz a marinero, grumete, marinero 2.o, marinero 1.o, y por último a cabo 2.o, teniendo que permanecer en cada uno de estos grados de 2 a 3 años, más o menos. Como se ve, el sueldo es irrisorio con los sacrificios que le ha costado llegar a percibirlo. Los gastos mensuales, suponiendo que sólo tuviese dos hijos, son los siguientes:

Casa un cuarto redondo.	$ 30.00
Almacén.	100.00
Carne, 2 pesos diarios, total.	62.00
Luz y lumbre.	40.00
Verduras, $ 1 diario.	30.00
Pan $ 1.50 diario.	45.00
Vestuario para los niños y esposa.	50.00
Leche 1 litro diario, a $ 0.50.	15.00
Gastos de uniforme, zapatos y ropa interior.	25.00
Mutual de la Armada.	10.00
Caja de Retiro, el 5 por ciento del sueldo mensual.	3.50
	$ 413.50

Por el presente cuadro, puede verse claramente que este individuo ha gastado $ 243.50, más de lo que gana, es decir, gasta algo más del doble de su sueldo. Suponiendo que no tenga la suerte de tener con vida a sus ancianos padres, esos queridos seres que de seguro se encuentran ya imposibilitados para ganarse la vida.

Lo mismo que pasa con estas plazas bajas, sucede con los Suboficiales; así, por ejemplo, hay en la Armada Sub-oficiales Mayores que ganan de 340 a 595 pesos; personas que para llegar a estos puestos han tenido que servir a la institución por lo menos por espacio de 20 a 25 ó más años, es decir, que han dejado lo mejor de sus energías en el servicio.

Hacemos también un resumen de los gastos de un Sub-oficial Mayor, casado, que sólo tiene cuatro hijos:

Casa de 3 a 4 piezas.	$ 100.00
Luz y lumbre.	40.00
Leche un litro diario, a $ 0.50.	15.00
Pan, 2 pesos diarios.	60.00
Verduras, 1 peso diario.	30.00
Carne, 3 pesos diarios.	90.00
Almacén.	150.00
Botica y doctor.	20.00
Ropa interior, calzado, vestuario, etc.	60.00
Libros y cuadernos.	20.00
Mutual de la Armada.	15.00
Caja de Retiro, el 5 por ciento del sueldo.	20.00
Gastos de uniforme y ropa interior.	50.00
Total de gastos en el mes	$ 669.00

Como puede verse con los sueldos que ganan actualmente los Suboficiales Mayores, tampoco pueden vivir, pues, queda claramente demostrado que un Maquinista Mayor, con $ 595.00, el sueldo más elevado que se percibe en la Armada, se habrá sobregirado en 74 pesos, y un pintor Mayor de igual grado, se habrá sobregirado en 329 pesos.

Siendo esta situación de los Suboficiales (las plazas más altas del personal de tripulación) por demás aflictiva, sus esposas tienen que cocinar, lavar, atender los quehaceres domésticos y trabajar a fin de ayudar a su esposo y llenar las necesidades del hogar.

Nadie dejará de comprender que una mujer que tenga tres o cuatro hijos pueda soportar un trabajo de tal magnitud, sin grave desmedro de su salud.

En consecuencia, el personal de tripulación desea lo siguiente a fin de remediar en parte su angustiosa situación:

1.o Igualdad de sueldos en los distintos ramos de tal manera que el Suboficial Mayor, 1.o o 2.o, sean del ramo que fueren, gocen del mismo sueldo, como asimismo los Sargentos, Cabos, etc.

2.o Por lo tanto y tomando en consideración la crítica situación porque atraviesan estos modestos servidores, que como se ha dicho es angustiosa, convendría asignarles los siguientes sueldos para todo el personal en sus diferentes ramos:

	Mensuales
Suboficial Mayor	$ 650.00
Suboficial 1.o	600.00
Suboficial 2.o	550.00
Sargentos 1.os	450.00
Sargentos 2.os	400.00
Cabos 1.os y Enfermeros primeros	350.00
Cabos 2.os y Enfermeros segundos	270.00
Marinero 1.o	200.00
Marinero 2.o	150.00
Grumete	130.00
Aprendiz de marinero	60.00

3.o Todo individuo de tripulación que cuente con cinco años en la plaza, teniendo requisitos cumplidos para el ascenso y que no haya vacante, ganará un sueldo de un 10 o|o sobre su sueldo.

4.o Todo individuo que haya llegado a su última plaza y tenga cinco años en ella, percibirá un 10 o|o sobre su sueldo y el 1 o|o por cada año de servicios excedente de este tiempo.

5.o Que vuelva nuevamente a regir la Ley de premios de constancia derogada por la Caja de Retiro y Montepío.

6.o Que igualmente vuelvan a regir las leyes de ropas gratis y sueldos gratis por renovación de contrato de que gozábamos anteriormente.

Probablemente no faltarán personas que encuentren que estos sueldos serán excesivos; pero personas bien intencionadas y cuerdas no pensarán de este modo.

Hay que tomar en consideración que en la Armada no se llega a Cabo 2.o ni en un año ni en cinco; a Cabo 1.o se llega a los 12 o más años de servicios; a Sargento 2.o de 15 a 20 años, a Sargentos 1.os, de 20 a 25 años de servicios, y hasta ha habido individuos que han cumplido 30 años de servicios con el grado de Cabo 1.o, teniendo que retirarse en este grado.

Como se ve, hay justísima razón para fijar un mayor sueldo al personal de equipaje de la Armada, cuya situación repetimos no sólo es desventajosa sino aflictiva y desesperada.—**A. Pidal.—E. Tobar.—Manuel Morales.— R. Valenzuela S.—J. Fidel Manríquez.—Eduardo Echeñique.—Juan Opazo.**

VINOS
ERRAZURIZ-PANQUEHUE
Sólo para paladares delicados.
Pida estos exquisitos vinos al agente en Santiago.
LUIS GONZALEZ Z.
SANTA ROSA 835.—TELEFONO 464, MATADERO

LABORATORIO CLINICO
— DEL —
Dr. Leonidas Corona T.
Delicias 868. — Teléfono 2483
Reacción Wasserman. Sección de Química. Sección de Bacteriología.
Tratamiento de las bronquitis crónicas.
AUTOVACUNAS

RESFRIADOS CAUSAN DOLOR DE CABEZA
El LAXATIVO BROMO-QUININA desvía la causa. Se usa en todo el mundo para curar un resfriado en un día. La firma E. W. GROVE se halla en cada cajita. Hecho por la Paris Medicine Co., St. Louis E. U. — D. A.

ORDEN NUEVA Y EXCLUSIVA
FUNDO EN SAN BERNARDO
250 cuadras bien regadas, muy buenos suelos
VENDO EN EL BAJO PRECIO DE $ 1.150,000
Con espléndidas casas, establecimiento de pasto aprensado, grandes bodegas y galpones, casas de administración y mayordomo, 20 casas de inquilinos, etc. Casi todo el fundo está muy bien alfalfado y muy bien cerrado y bien dividido en numerosos potreros, agua abundante para el regadío, suelos muy parejos, gruesos y fértiles.
SE ENTREGARIA EL 1.o DE MAYO PROXIMO
GRANDES FACILIDADES DE PAGO
ALEJANDRO GREENE CRUZAT
SECCION FUNDOS
ALEJANDRO GREENE VALVERDE
TEATINOS 86 — CASILLA 3722

NUEVAS PROPIEDADES
DE GRAN RENTA, VENDEMOS
EN LIBERTAD, MUY COMERCIAL
2,200 m2, con gran frente.— 4 almacenes, 12 casas y gran sitio. Produce $ 23,600 anuales. Precio: $ 160,000.
EN SOTOMAYOR, FRENTE A 4 CALLES
3,300 m2., con 253 metros de frente.—Produce 26,400 pesos anuales. Casas, cités y gran sitio. Precio: $ 170,000.
EN SAMA, MUY CENTRAL
Espléndida cité moderna.— 18 por 60 metros.— 2 almacenes y 18 casas. Produce $ 18,000, pudiendo producir fácilmente $ 25,000. Debe $ 40,000 Caja. Precio: $ 120,000.
Y EN RECOLETA, MUY MODERNA
1,400 m2., 12 casas y 2 almacenes.— Produce $ 25,000 anuales. Deuda hipotecaria. Precio: $ 160,000.
ALEJANDRO GREENE CRUZAT
Sección Propiedades Urbanas
Oscar Greene Valverde y Jorge Guzmán Palacios
TEATINOS 86.—CASILLA 3722

LINOLEUM incrustado, calidad superior.
LADRILLOS de loza para zócalo
EMDECA para zócalo.
MOSAICO para piso.
OFRECEN:
SANTIAGO WEBB & Co.
CASILLA 1767. — ESTADO 156-170. — TEL. INGLES 3176-3177.

PLATANOS
SOCIEDAD IMPORTADORA DE FRUTAS TROPICALES
EDMUNDO ADRIASOLA Y Cía.
21 de Mayo 849
FRENTE MERCADO CENTRAL

CORSES

Gran perfección, garantizada, en corsés sobre medida.
BARATURA
en corsés hechos de nuestra importante fábrica, y calzado "Colle" de extraordinaria duración. Notable baratura ofrecemos.
LA FLOR DEL DIA
San Antonio 98, esquina Moneda.

Maestros
Pulidores y Plateador o Niquelador
NECESITANSE
LIBERTAD 1401

Señorita
práctica máquina Underwood y rutina de oficina, se necesita por un mes. Sueldo $ 125. Presentarse con referencias, de 9.30 a 11.30, a
TEATINOS 86

YODOCERVINA
es el remedio soberano para la cura radical del catarro intestinal.

Pañimávida
Cuidado con las falsificaciones

NEURASTENIA
La NEURASTENIA, enfermedad tan frecuente, y los trastornos nerviosos que la acompañan, son debidos a la auto-intoxicación que proviene de la absorción de toxina, fabricada en el intestino durante la estagnación prolongada de la materia usada, por cuya razón todos los neurasténicos son estreñidos.
Todos los médicos especialistas de las enfermedades nerviosas están unánimes en aconsejar el uso regular de la CASCARINE LEPRINCE en dosis de una o dos píldoras al día. Exigir las verdaderas.

Arriendo casa chica amoblada
muy cómoda, apropiada matrimonio. Verla y tratar únicamente hoy, a cualquiera hora.
ROSAS 1741

VENDO
ALMACEN Y BODEGA
cerca Estación Central, poco capital. Tratar: DELICIAS 3309

Alquileres
LOS PROPIETARIOS NO PAGAN COMISION
AVENIDA PROVIDENCIA.—Lindo chalet de dos pisos, recién construído, con todo confort. — Consta de cinco dormitorios, con dos piezas de baño anexas, salón, escritorio, comedor, hall, pieza de servidumbre con su pieza de baño anexa, repostero, cocina, subterráneo, calefacción central para las piezas de toilette. Galpón para juegos de los niños. Garage con habitación para el chauffeur; toda la casa tiene parquet. Teléfono instalado. Superficie: 1,600 metros. Luz eléctrica y gas. Canon: $ 1,250.
NATANIEL. — Altos. Constan de cuatro dormitorios, salón, comedor, hall chico, dos W. C., pieza de servidumbre, cocina. Canon: $ 300.
Carlos Ossandón B.
168 BANDERA 168
Horas de oficina: de 9 A. M. a 12 M. y de 2 a 5 P. M.

La Tragedia de un Actor Cómico
El popular actor Arturo Bürhle, pierde la razón. Bürhle en la Casa de Orates. Algunos recuerdos de su vida.
EL MOMENTO POLITICO
UN MINISTRO QUE PASARA A LA HISTORIA
Una gran fotografía a doble página, del Ministerio Aguirre Cerda-Jaramillo.
UN DRAMA PASIONAL EN TEMUCO
Una hermosa señora, esposa de un rico comerciante, es ultimada a balazos por su marido. Anónimos que la culpable confirma.
INCIDENTE ENTRE UN MASAJISTA Y UN MEDICO
El resultado de una campaña contra los falsos médicos.
AL MARGEN DEL CABLE: D'Annunzio y la Teoría de Voronoff.
EL PRIMER DIA DE CARRERAS EN VIÑA
LA VIDA QUE PASA: Silueta del Diputado don Juan Vargas Márquez.
En "SUCESOS" de mañana Jueves

CONCURSO DE AFICHES
Nuevas bases para el Concurso de Propaganda del Salitre
Rogamos a los interesados solicitar personalmente o por Correo, las nuevas bases para este concurso, a la Asociación de Productores de Salitre de Chile o a sus agentes, señores Wessel, Duval y Cía.
Habrá un primer premio de $ 1,000, un segundo de $ 500 y un tercero de $ 200.
El concurso se cerrará el 15 de Febrero de 1924, a las 12 del día. Para bases y condiciones, dirigirse a la Asociación de Productores de Salitre de Chile, calle Prat N.o 136, Valparaíso; y a sus agentes para la venta en Chile; Wessel Duval y Cía, en Antofagasta, Valparaíso, Santiago, Concepción, Talcahuano y Valdivia.

La asamblea de anoche del Centro de Propaganda Radical

ANTE NUMEROSA CONCURRENCIA DE JUVENTUD Y OBREROS HACE USO DE LA PALABRA EL MINISTRO DEL INTERIOR DON PEDRO AGUIRRE CERDA, QUE ANALIZA LA SITUACION ACTUAL. — ORADORES RADICALES E INDEPENDIENTES JUZGAN EL MOMENTO POLITICO.

Anoche se realizó la asamblea a que había convocado el Centro de Propaganda Radical a sus socios y, en general, al elemento independiente de la capital que se interesa por el rumbo de los últimos acontecimientos políticos.

Ante una concurrencia superior a 1,000 personas se dió comienzo al acto que se vió prestigiado por la concurrencia del señor Ministro del Interior, don Pedro Aguirre Cerda.

El presidente, don Teófilo Ruiz Rubio, abrió la sesión declarando que ella tenía por objeto juzgar la actual situación política y a los hombres que en los últimos tiempos han desertado de las filas radicales para engrosar el campo enemigo.

Ofrecida la palabra usó de ella don Osvaldo Sagües Olivares, quien criticó la actitud de don Fidel Muñoz Rodríguez que ha ido a la prensa clerical y a los comicios unionistas a combatir a la Alianza Liberal son haber concurrido antes, como era su deber, a luchar en las asambleas de su Partido por lo que él cree el interés del país. Dijo que estos actos importaban una traición al Partido Radical. Y que si esto no era extraño en el señor Muñoz Rodríguez cuyo paso por el Partido está marcado con dolorosas escisiones provocadas por él en diversas Asambleas, no por eso la juventud debía omitir su palabra de condenación.

Se refirió después a los diputados señores Vergara Vicuña y Leonardo Guzmán, que han escogido el momento presente para lanzar al país manifiestos en contra de la Alianza Liberal. Terminó el señor Sagües proponiendo que se llamara al Centro al señor Muñoz Rodríguez, y que se telegrafiara a las asambleas de Temuco y Antofagasta pidiéndoles que adopten las resoluciones que correspondan. Estas indicaciones fueron aprobadas.

El señor Ramón Luis Ugalde impugnó las proposiciones del señor Sagües estimando que el señor Muñoz Rodríguez procedió correctamente.

A continuación usó de la palabra el doctor, don Julio Bustos, quien se refirió primero a la estada en Santiago del Concejal argentino señor Angel Guiménez, mediante cuya iniciativa se dió a una calle de Buenos Aires el nombre de Francisco Bilbao, uno de los precursores del Partido Radical. Propuso, y se aprobó por aclamación, un saludo de bienvenida al concejal argentino. Hizo extensas observaciones sobre la actual situación política y las condensó en el siguiente voto aprobado por unanimidad:

"Considerando:

Que la crisis política actual es la cristalización del fracaso de nuestro pseudo sistema parlamentario, que el régimen parlamentario exige a) la existencia de una sola Cámara política; b) que haya sólo dos partidos o dos asociaciones de éstos, perfectamente cohesionadas y disciplinadas por ideales comunes; c) la dictación de buenos reglamentos que permitan la acción de las mayorías suprimiendo la acción individual; d) se necesita suprimir el cohecho para impedir la intromisión de la oligarquía en la dictación de las leyes sociales; e) y finalmente se deben suprimir las incompatibilidades parlamentarias y establecer la dieta a fin de conseguir eficacia en las labores legislativas.

Acuerda: Tributar un voto de aplauso al Poder Ejecutivo por la política de salvación nacional que está realizando en orden a obtener las reformas constitucionales legales y reglamentarias que persigue primordialmente y no de mero utilitarismo electoral.

Igualmente se aprobaron por unanimidad las siguientes indicaciones:

De don Darwin Rossel: "El Centro Radical de Santiago, en presencia de los últimos acontecimientos lamenta la obstrucción torpe y sistemática que los congresales de la Unión Nacional hacen al Gobierno; manifiesta su adhesión a la política de Alianza Liberal que sustenta S. E. el Presidente de la República y considerando grave el momento actual, acuerda dirigirse a la juventud radical de todo el país pidiéndole se aliste para correr a las filas de avanzada tan pronto como suenen los clarines y redoblen los tambores".

De don Teófilo Ruiz Rubio: "El Centro de Propaganda Radical de Santiago, acuerda invitar a todos los centros y asambleas aliancistas a una reunión plena para coordinar los medios de acción y propaganda en favor de la Alianza Liberal y propiciar una jira a través del país".

Después usó de la palabra el señor Francisco Méndez, candidato a diputado por Santiago por el Partido Liberal Democrático Aliancista.

Analizó la situación política y dijo que el partido no había sufrido un cisma sino una depuración y que hoy al lado de la Alianza estaban los que defendían la verdadera doctrina de Balmaceda.

Usó de la palabra don Oscar Shnacke, quien amplió las ideas esbozadas por el doctor Bustos, en orden a precisar que las nuevas luchas ideológicas giran alrededor de las cuestiones económicas y sociales. Hizo una crítica animada del régimen político y social y recalcó las grandes injusticias a que dará margen la aplicación del impuesto de la renta. La Alianza Liberal, dijo, ha aprobado esta ley por un interés político transitorio, sin darse cuenta de que era un arma de la Unión Nacional que, al atacarla, tomará en sus manos el estandarte de los explotados. Anunció la organización de una Constituyente por la juventud, como único remedio para terminar con la desorganización de los partidos. Dijo que el Congreso estaba muy bien clausurado porque sería incapaz de acometer las reformas que, en hora tardía propone la Alianza Liberal.

Don Francisco Meza adhirió a algunos de los conceptos del señor Shnacke y culpó en gran parte de la situación al indiferentismo político de la juventud. El Partido Radical, que es el que tiene más hombres cultos, no tiene la representación parlamentaria más preparada. El Partido Conservador, que no responde a las necesidades de la hora, vive por el esfuerzo de sus hombres. El Partido Radical, que encarna las necesidades del presente, vive a pesar de sus dirigentes. La juventud y el pueblo esperan y confían en él: por eso es grande su responsabilidad. El Partido Conservador puede dormir tranquilamente porque nadie espera nada de él.

Don Daniel Sweltzer critica que hasta ahora nada se haya hecho en defensa de la libertad electoral. Pudo acometerse la reforma de la ley y, sin embargo, los partidos de la Alianza no secundaron esa iniciativa del Partido Demócrata que pedía la represión del cohecho. En vísperas de una elección es sospechosa la actitud del Gobierno. Niega la existencia del régimen representativo y democrático consignado en la Constitución y cita la cifra de 197,267 personas que votaron en 1921 en un total de 4 millones y tantos habitantes. En consecuencia, nuestro país no se ha dirigido nunca democrática ni representativamente. Y, faltando este régimen a lo establecido en la Constitución, no puede tolerarse su permanencia. Si se quiere ir a una reforma fundamental que se diga con lealtad y el pueblo resolverá.

HABLA EL SEÑOR MINISTRO DEL INTERIOR

A pedido de la Asamblea habló el Ministro del Interior, don Pedro Aguirre Cerda, quien dijo más o menos lo siguiente, en medio de los estruendosos aplausos de la concurrencia:

"Estos aplausos exteriorizan la idea que flota en el país, de que el Ministerio se ha inspirado en anhelos superiores de bien público, que son los que sostiene la juventud. No he ido al Gobierno como un policía para ganar una elección a favor de ningún bando. Eso no lo aceptaría jamás, en razón de eso sentimiento de la juvenud, en medio de la cual he vivido toda mi vida.

He ido al Gobierno sobre una base concreta, autorizado por la Junta Central de mi Partido, no sólo para oír, sino para hacer proposiciones que constituyen la bandera de la Alianza Liberal que sostiene la mayoría del país.

Pero los elementos extremos se tocan. Y así hemos visto que la Unión Nacional, combinación política que no tiene bandera alguna, que tiene como único estandarte la representación personal de sus miembros, o sea el mantenimiento de los intereses creados, ha dicho que el Presidente de la República y el Gabinete han violado la Constitución y la ley. Y aquí han creído encontrar la bandera que les faltaba. Pretenden empujar al Gobierno fuera de la ley.

Y extremando estos argumentos han llegado a darse la mano con los elementos extremos que proclaman la necesidad de un Mussolini o de un Primo de Rivera que disponga de los intereses y de los destinos de la República.

Pero yo digo que en un país como el nuestro, con un sentimiento tan consciente de sus libertades, tan democrático, no se tolerará jamás un dictador ni nadie pretende serlo. Ellos son el fruto de reacciones que se producen cuando se niegan las leyes fundamentales que exige un país para su indispensable desenvolvimiento, y que son muchas de las propuestas por el Ministerio.

No hemos hecho cuestión de personas. Velando por los intereses nacionales nos hemos olvidado de nosotros mismos en nuestras prerrogativas ministeriales. Y hemos dicho: Aquí estamos, venimos con un plan de reformas trascendentales, y si ustedes tienen la honradez de ir a estas reformas que reclama el país, reformas que evitarían hasta el asomo de una pretendida dictadura personal, saldremos inmediatamente del Gobierno.

Lo dijimos con entera honradez. Y yo apelo a la conciencia pública para que diga si hay diferencias sustanciales entre nuestras proposiciones y las de la Unión Nacional o si vulnera los intereses de esta combinación política.

Todas eran exigencias perentorias, cristalizaciones del anhelo del país, que las reclama clamorosamente.

Se pregunta por qué no se ha ido antes a estas reformas. ¿Y qué se podía hacer con un parlamentarismo enfermizo, gangrenado, con un parlamentarismo que no es en realidad un régimen Parlamentario sino el régimen de los parlamentarios, de los intereses de cada una de los parlamentarios?

¿Cómo puede marchar el país cuando un diputado, dentro de los reglamentos de las Cámaras, tiene perfecto derecho para formular una interpretación cualquiera, frustrando el estudio de los grandes problemas de interés público? ¿Cómo se podría ir así a las grandes reformas económicas y sociales?

Nuestros antepasados, nos iluminaron la senda, nos dieron derechos políticos, pero nos dejaron desarmados en la imposibilidad de encarar ni resolver las cuestiones económicas y sociales que hacen crisis en nuestra época.

¿Cómo resolver estos problemas que ha dejado la guerra después de la cual se vió que el ejercicio de los derechos políticos es ilusroio sin un sólido fundamento económico?

Y al pretender renovar esta organización anticuada, modificada, petrificada, debemos previamente ir a las reformas de los reglamentos de las Cámaras.

Por eso dijimos a la Unión: Vayamos a estas reformas; verifiquémoslas, y después formemos un Gabinete de común acuerdo. Depuremos el sufragio, limitemos los desembolsos electorales hasta lo preciso para los gastos de propaganda. Realicemos esta verdadera libertad electoral.

¿Qué partido que no pretenda ventajas electorales indebidas puede negarse a aceptar esta medida?

Pedimos dieta parlamentaria a fin de que puedan llegar al Congreso todos los hombres que tengan preparación para ello y puedan dedicar todas sus energías al servicio del país sin preocupaciones angustiosas [illegible] por la vida.

Los continuos conflictos entre poderes obstaculizan la marcha del país. Propusimos entonces medidas para solucionarlos. Y ellas fueron recibidas con disquisiciones teóricas mirando a un parlamentarismo anticuado en el que se contempla la situación del monarca con derechos absolutos que el Parlamento debe refrenar y limitar.

Pero hoy no hay un soberano de derecho divino sino un mandatario llamado Presidente, elegido por la voluntad del pueblo, que también tiene derechos que ejercer y programa que cumplir ante sus electores, que oportunamente pueden pedirle cuenta de sus promesas.

Por un abuso del parlamentarismo se pretendió en Italia llegar hasta imponerle al Soberano las personas que, turnándose en el Poder, podían aspirar a las carteras ministeriales.

S. E. y nosotros pedíamos y exigíamos estas reformas fundamentales para el desarrollo actual de nuestra democracia. Ofrecimos abandonar nuestros puestos realizados estos puntos básicos de reforma. Pero a esto se respondió con la inmediata exigencia de un Ministerio grato al interés de la combinación de Unión Nacional.

El Partido Radical, traduce hoy, sin duda, un vigoroso sentimiento público. Ha dicho la Alianza: acepten ustedes estas reformas y después que venga el Ministerio que se quiera. Las presenta un Ministerio aliancista porque es esta combinación la que patrocina las reformas.

Está claro que jamás obramos con un espíritu pequeño. Es falsa, entonces, la atmósfera que se ha pretendido formar diciendo que se va a la dictadura, que los actos del Gobierno son arbitrarios e ilegales.

Y nosotros preguntamos: ¿Cuándo el Gobierno se ha salido de la Constitución?

Sostenemos que media Cámara, como una fracción del Parlamento, no puede derribar un Gabinete si no tiene medios para formar el que debe reemplazarlo. Y si lo ha derribado debe buscar a otra combinación de partidos que le permita constituir una verdadera mayoría.

Eso no lo hizo la Unión. Y se contentó con decir que el Presidente debe gestionar entre los partidos en lucha la formación de un Ministerio grato a sus exigencias.

Eso no es régimen parlamentario en ninguna parte del mundo.

En medio de esta anarquía es justificado el derecho del Presidente de la República para organizar un Gabinete que encarne las aspiraciones de la combinación que lo llevó al poder.

Nosotros obedecemos el mandato del Parlamento; no a la imposición de una fracción del Parlamento.

El Ministerio había renunciado una vez obtenidas estas reformas constitucionales, legales y reglamentarias. Así lo expresamos a la Unión y nuestras proposiciones fueron rechazadas.

Me halaga que mis correligionarios comprendan perfectamente la situación en que nos encontramos, y esto me anima para continuar en la labor en que me encuentro empeñado con mis amigos del Ministerio y que continuaré inquebrantablemente seguro de contar con el apoyo de mis correligionarios y del país.

Estruendosos aplausos interrumpieron la improvisación del señor Ministro del Interior que al final fué aclamado por la concurrencia.

Se levantó la sesión en medio de grandes aclamaciones a S. E. el Presidente de la República, a la Alianza Liberal, al Partido Radical y al Ministro del Interior, señor Aguirre Cerda.

LA MESA DIRECTIVA DE LA ASAMBLEA DE ANOCHE DEL CENTRO RADICAL, PRESIDIDA POR DON TEOFILO RUIZ. A SU DERECHA, EL MINISTRO DEL INTERIOR, SEÑOR AGUIRRE CERDA.

FELICITACIONES A S. E.

"CAUQUENES.—Excmo. señor Presidente República.—La Agrupación Demócrata de Cauquenes, se adhiere con entusiasmo a su actitud, sobre incidencias políticas.—**Arturo Montecinos**, Presidente.—**Luis F. Jara**, Secretario."

"SAN BERNARDO.—Excmo. señor Presidente República.—Asamblea Radical, adhiere ampliamente actitud S. E. en la actual situación política.—**Luis R. Jiménez**, Presidente."

"CAUQUENES.—Excmo. señor Presidente República.—En nombre Dirección y Redacción de este diario, felicítolo por enérgica actuación frente a la inicua actitud de la mayoría ocasional del Senado, y aplaudo clausura Congreso, al mismo tiempo que le ofrezco la más decidida cooperación.—**Luis A. Rayo**, Director de "El Polo".

"TALCA.—Excmo. señor Presidente República.—Los partidos de la Alianza Liberal de la provincia de Talca renuevan a S. E. su adhesión en estos momentos de trascendental importancia para la República y liberalismo, y confían en que habrá de mantener inalterable su enérgica actitud ante la acción desquiciadora y dictatorial del Senado.—**Nicanor Silva**, Presidente del Partido Radical.—**Emilio Williams**, Presidente del Partido Liberal Democrático Aliancista.—**Marcial Suazo**, Presidente del Partido Demócrata.—**Luis Novoa**, Presidente del Partido Liberal."

"VALPARAISO.—Excmo. señor Presidente República.—La juventud demócrata de Valparaíso, en esta hora solemne para la patria, se adhiere a la valiente actitud suya.— **Salas.—Zamora.—Carrasco.—Orellana.— Arratia.—Escudero. — Toledo.** — (Siguen las firmas)."

"ANTOFAGASTA.—Excmo. señor Presidente República.—En momentos solemnes en que V. E., interpretando opinión unánime del país, asume actitud de orden, paz y Gobierno, los vecinos de Antofagasta enviámosle nuestra más calurosa adhesión y aplauso, ofreciéndole nuestro incondicional concurso por su elevada política tendiente a concluir con la dictadura anárquica del Senado, que está destruyendo y aniquilando a la nación.—**Luis A. Latrille.—Arturo Pemjean.—Horacio Silva.—Doctor Pacheco Pizarro.—Altro Parga.—Doctor Cifuentes.—Carlos Berríos. —Doctor Morangost.**—(Siguen más de doscientas firmas)."

"LINARES.—Excmo. señor Presidente República.—Agrupación Democrática provincia de Linares, presenta a V. E. el testimonio de su adhesión y de sus simpatías en los actuales acontecimientos políticos provocados por el orgullo y la terquedad de la oligarquía chilena, que se defiende en su último reducto, el Senado de la República. Sus electores del año 20 estamos de pie junto a nuestro Presidente del año 24, y de nuevo levantaremos la opinión pública para espaldearlo, porque estamos convencidos de que está combatiendo en favor del pueblo.—**Pantaleón Figueroa**, Presidente.—**Pedro 2.o Contreras.—Oreste Franchi**, Secretarios."

"CONCEPCION.—Excmo. señor Presidente República.—Partido Liberal Democrático de Concepción, presenta a V. E. su más incondicional adhesión en presencia del conflicto político del momento, por estimar que el movimiento que agita al país y que V. E. encarna, resguarda intereses nacionales y representa los ideales de buen Gobierno, por los cuales ha luchado nuestro partido. Respetuosos saludos.—**Dr. Ugalde**, Presidente."

"LEBU.—Excmo. señor Presidente República.—Asamblea Radical de Lebu, por intermedio de su Junta Directiva y en representación general del Partido, felicita calurosamente a V. E. por su elevada actitud en defensa de la integridad de nuestras leyes y del bienestar y armonía de la colectividad chilena. Ofrece a V. E. su más enérgico y decidido concurso, cualquiera que sea la situación que se produzca.—**R. Monge**, Presidente.—**Arístides Cabrera**, Vice-presidente.—**Armando Concha**, Secretario.—**M. N. Ramírez.—Pedro Salgado.**"

"CAUQUENES.—Excmo. señor Presidente de la República.—Los suscritos, miembros del diferentes partidos políticos, envían a V. E. su incondicional adhesión en estos graves momentos en que el Senado ha querido establecer su dictadura odiosa e irresponsable, y aplauden determinación de V. E. de clausurar el Congreso, que dificulta con pretextos fútiles la dictación de leyes que atañen al orden público y prestigio de nuestras instituciones armadas.—**Moisés Urrutia**, Presidente del Partido Radical.—**Eliodoro Molina**, Secretario del Partido Radical.—**Luis A. Rayo**, Pro-secretario radical y editor de "El Polo".—**Francisco Arratia**, Presidente del Partido Liberal Democrático Aliancista.—**Arturo Montecinos**, Presidente de la Agrupación Demócrata.—**Teófilo Hormazábal**, Segundo Alcalde.—**Ramón Silva P.—Manuel Avila.—Rafael Verdugo.—Pedro M. Lazo.—Ramón Medina.—Néstor Medina.—Teodoro Gajardo. —Maximiliano Sandoval.—Roberto Rodríguez.—S. E. Pinochet.—E. Urrutia.—U. Domínguez.—A. Bustos.—Oscar Espinosa.—Raimundo Ruiz.—Luis Aravena.—José María Avila.—Víctor López.—Pablo Fuentes.—L. A. Canales.—Ernesto del Río.—T. Salgado.—Miguel Bravo. —L. Arriagada.—Luis A. Muñoz.— F. Arratia.—Wolleter.—Luis A. Urzúa.—José Manuel Moraga.— —Baltasar Rojas.—Luis León.— Juan J. Lavanderos.—José M. Lavanderos.—D. García.—Miguel Labra S.—Orozimbo Labra.—C. Espinosa.—Alejo Vallejos.— Miguel Alarcón.—Osvaldo Silva.—Horacio Durán.—Carlos Urrutia.—S. Rayo. —G. San Martín.—J. García.—N. N. Aracena.—Moisés Salgado.—Viterbo Bravo.— Clovis Bustos. — Amador Meza.—Olegario Recabal. —E. Concha Carmona.—Manuel Hernández.—Augusto Hurtado.— Luis Yáñez.—Galo Sanhueza.—Alberto Agurto.—Luis Aravena.—Luis García.—Luis A. Bocaz.—Arturo Morales.—J. Larraguibel.—Humberto Aymerich.—Aquiles Urrutia. —Nazario Soto.—Eduardo Acevedo Gundián.—Demetrio Durán.— Eliodoro Pradenas.—Luis A. Hormazábal.— Vicente Benavente. — Abelardo Gaete Urrutia.—Pedro J. Bravo.—Castillo.—Romilio Fernández.—Luis A. González.—Pedro María Aravena.—Waldo Mardones. —Oscar Rodríguez.—Roberto Pérez.—Víctor Valladares.—Arcadio Gajardo.—Domingo Salgado.—J. Bazán.—R. Daniel Alarcón.—Alberto Ramírez O.—R. Verdugo.— Armando Benavente.—Pablo Castillo.—Pedro P. Fernández.—Lisandro Reyes**, municipal.—**Manuel Oviedo.—Desiderio Hernández.— Abel Aravena.—Luis Trucco.—Víctor M. Pérez.—René Silva.—Jorge Silva.**"

"LEBU.—Excmo. señor Presidente de la República.—La Agrupación Demócrata de Lebu, en representación y de acuerdo con las distintas Agrupaciones del departamento, felicita calurosamente a V. E. por su patriótica actitud en defensa de la integridad de nuestras leyes, del bienestar y armonía de las colectividades chilenas, y ofrece a V. E. su más enérgico y decido apoyo, cualquiera que sea el resultado de nuestra campaña campaña de reforma, justicia y redención social.—**Juan E. Zenteno**, Presidente.—**José M. Fuentes**, Secretario."

"CALBUCO.—Excmo. señor Presidente de la República.—Aliancistas de este pueblo, se adhieren sin reservas a la actitud de V. E. contra atropellos de la mayoría del Senado.—**José Antonio Kappes.— Carlos Schmeisser.—N. Villegas.— C. Oyarce.—Manuel Cárdenas.**"

"CURICO.—La Asamblea Radical de Curicó, esta noche aprobó el siguiente voto:

1.o Aplaude la actitud del Presidente de la República en los últimos acontecimientos políticos, y le manifiesta su más incondicional adhesión;

2.o Declara que los señores Aquiles Vergara, Leonardo Guzmán y Fidel Muñoz Rodríguez, no representan el sentir del Partido Radical en manera alguna, ya que el último, sobre todo, es un elemento condenado a muerte políticamente, faltando desde mucho tiempo por nuestro Partido, y comete un abuso al tildarse de radical, ya que se le repudia y huye de él, como un tránsfuga.

Acuerda, asimismo, comunicar el anterior voto a S. E. y la Junta Central del Partido.—(Firmados). **Armando Núñez**, Presidente.—**Pedro Muñoz V.**, Secretario."

EL SENADOR SEÑOR ARANCIBIA LASO CONTESTA A LA ASAMBLEA RADICAL DE ANTOFAGASTA

"Doctor Pacheco.— Juan Osorio. —Antofagasta.— Acuso recibo telegrama en que Directorio Asamblea pídeme apoye decidida y eficazmente patrióticas y enérgicas medidas adoptadas por Presidente República que aseguran tranquilidad y porvenir del país.

Con franqueza acostumbrada manifiéstoles que extráñame esa petición sobre todo a raíz de las felicitaciones que ustedes hanme enviado por mis últimos discursos Senado.

Soy radical desde joven y si algo se me ha reconocido en el Partido como característica sobresaliente, es mi disciplina.

Parece haberse olvidado que sin importarme nada enconados ataques dentro y fuera del Partido trabajé con ardorosas energías para exaltar a la primera magistratura al actual Presidente y he seguido con igual tesón colaborando por realizar puntos de su programa que es el de la Alianza Liberal.

Mientras mi Partido por intermedio de la Junta Central que es su organismo directivo otorgue su concurso a la política del Primer Mandatario, no hay razón alguna para suponer pueda yo en la plenitud de la vida, faltar a la disciplina que siempre me ha caracterizado.

Atribuyo la petición de ustedes, a intencionadas informaciones que se les han suministrado de aquí y que acaso son producto de nerviosidades que hay que dominar en los momentos dificilísimos porque atraviesa el país.

Por mucho respeto que me inspire la persona del Presidente de la República, desaparece ante los ideales de bien público que deben ser la norma de todo buen gobernante.

Sólo me importan los programas. Sólo me interesan las ideas.

Pasaron las épocas en que los hombres adoraban a los hombres. Hoy sólo nos atrae el ideal y la doctrina. Y en materia de ideal y de doctrina, ustedes y yo no podemos menos de estar en perfecto acuerdo al querer (lo he dicho yo primero que ustedes) **"un Gobierno estable, de orden, y de amplias garantías en las futuras elecciones"**.

Dentro de la libertad que como parlamentario tengo para proceder me complace dejar constancia de esta armonía de pareceres, en que esta vez, como siempre, me encuentro con el Directorio de la Asamblea de Antofagasta, Asamblea que es una de las que con orgullo represento en el Senado, sin que para proceder así necesite otro estímulo que el deseo de cumplir mis deberes de radical y de ciudadano, como me los dictan nuestros principios y mi conciencia.

Ruégoles dar publicidad a este telegrama.— Atentos saludos.—(Firmado).—**Héctor Arancibia Laso**".

SOBRE UNOS COMENTARIOS A UN REPORTAJE DEL SENADOR DON HECTOR ZAÑARTU

"Santiago, 8 de Enero de 1924.— Señor Director de "La Nación":

Estimaré a usted profundamente que se sirva dar cabida en "La Nación", a las presentes líneas, en respuesta a un artículo que aparece en "El Diario Ilustrado" de hoy y en el que se comenta un reportaje sobre actualidad política que concedí a un diario de la tarde de ayer.

"Ese artículo es el mejor exponente de la mala fe o de los procedimientos audaces a que se ven obligados a recurrir los plumarios menudos de la Unión Nacional para defender los medios poco leales y antipatrióticos usados por esa combinación en las gestiones encaminadas a hacer desaparecer el conflicto que existe entre la mayoría unionista del Senado por una parte y S. E. el Presidente de la República y la mayoría de la Cámara de Diputados, por otra.

"La mejor forma de demostrar la afirmación que les hago es copiando lo que dice el articulista que oculta su nombre tras el psedónimo R.

"Dice, en efecto:

"En un reportaje aparecido ayer en "Las Ultimas Noticias", don Héctor Zañartu deja establecido en forma definitiva que ese acuerdo no podía efectuarse sino en el caso de que la Unión Nacional hubiera aceptado un Ministerio totalmente aliancista, ya que la Alianza, por disposición de los directores de los partidos que la componen, no podía aceptar en ningún caso un Gabinete de tres a tres.

"Transcribimos la parte pertinente del reportaje a que nos referimos.

"—¿Qué opina usted sobre la clausura?—interrogamos al señor Zañartu.

"—Yo creo—nos responde—que no cabía otra resolución que la adoptada por el Gobierno.

"Después del lamentable fracaso de las patrióticas y bien inspiradas gestiones que iniciaron algunos Ministros, desposeyéndose de todo interés personal y de la manifiesta intransigencia y mala fe de la Unión Nacional, la clausura del Congreso se imponía como una medida necesaria.

"—¿...?

"—En efecto, existe actualmente un conflicto entre la mayoría de la Cámara de Senadores y la mayoría de la Cámara de Diputados.

"La primera desea la organización de un Gabinete de tres a tres, que la Alianza Liberal, por disposición de los Directorios de los partidos que la componen, en ningún caso acepta. Luego, no hay la inteligencia mutua para apreciar la cuestión y se coloca al Gobierno en grave dilema.

"Además, la Unión Nacional, por reiterados votos, ha declarado que no cooperará en nada a la labor del Ejecutivo y que lejos de eso, se opondrá tenazmente al despacho de cualquier proyecto que signifique una confianza para el Gobierno, en tanto que éste no proceda a organizar un Ministerio en la forma que ella lo desea.

"Por su parte, la Alianza Liberal reiteró sus deseos de no participar con la Unión en las labores gubernativas".

"Con estas declaraciones—continúa R.—queda comprobada la mala fe de los Ministros Aguirre y Zañartu, al proponer la formación de un Gabinete de común acuerdo, a sabiendas de que ese acuerdo no podía producirse en virtud de resoluciones y propósitos reiterados de los partidos aliancistas.

"Y a estas gestiones, hechas con toda mala fe, según se desprende de sus propias declaraciones, califica don Héctor Zañartu de patrióticas y bien inspiradas..."

"Ahora bien, la absoluta mala fe del articulista queda plenamente demostrada con sólo recordar que los párrafos de mi reportaje que transcribe, se refieren a la situación que existía antes y después de rotas las gestiones de arreglo entre las dos combinaciones políticas y que era precisamente la que se trataba de hacer desaparecer con los arreglos tan patrióticamente auspiciados por los miembros del actual Gabinete y aceptados e impulsados con todo interés por S. E. el Presidente de la República y los miembros de la Alianza Liberal.

"Con mis agradecimientos quedo de usted, señor Director, Atto. y S. S.—(Firmado).—**Héctor Zañartu P.**"

LA JIRA UNIONISTA AL SUR

En la Secretaría de la Presidencia se ha recibido el siguiente telegrama relacionado con la estada en Puerto Montt de los parlamentarios y miembros de la juventud unionista que recorren el Sur del país en jira de propaganda:

"Diputados Edwards Matte y Tizzoni llegaron ayer a ésta, a las 19 horas. Esperábanlos escasísimo número de unionistas en la Estación.

Liberales aliancistas, radicales y demócratas unidos, organizaron soberbia contramanifestación a la salida de la Estación.

Unionistas quisieron hablar; pero aliancistas lo impidieron con fuertes vivas al Presidente Alessandri y a la Alianza Liberal.

En seguida pretendieron hablar desde el Hotel Miramar no pudiendo hacerlo tampoco.

Columnas de contramanifestantes aliancistas organizaron banda de tarros y pitos formando ruido fenomenal sin que Edwards pudiera pronunciar discurso. Tampoco pudieron hablar en la Plaza de Armas porque aliancistas solicitaron con anticipación el kiosco y celebraron gran mitin protestando contra el Senado y aprobando política de S. E. pronunciándose entusiastas discursos.

En seguida los unionistas solicitaron Teatro Municipal para desarrollar su programa.

Momentos en que empezaba primer discurso cortóse sorpresivamente la luz eléctrica quedando el Teatro totalmente a oscuras y formándose batahola en la oscuridad sin que nadie pudiera salir y mientras los contramanifestantes aliancistas tocaban en las puertas cuecas con tarros y pitos y disparaban voladores de luces.

Algunos unionistas tenaces queriendo continuar la asamblea, hicieron encender unas cuantas velitas para alumbrarse mientras la mayoría de los asistentes arrancaban temiendo ser pisoteados en la oscuridad.

En vista fracaso, unionistas abandonaron cadavéricos el Teatro y multitud aliancista los siguió hasta el Hotel Miramar en medio de una gran rechifla.

Carabineros y policía mantuvieron el orden.

Hoy temprano huyeron despavoridos Edwards Matte y Tizzoni hacia el Norte, pues no se han atrevido continuar al Sur.

Nunca vístose un castigo moral más grande.—(Firmado). — **Carlos 2.o Ebensperger.**

EN OSORNO

OSORNO.— "La Nación".— A la llegada del tren del Sur, a mediodía, el pueblo hizo una soberbia contramanifestación al Diputado señor Ismael Edwards Matte y acompañantes, vivando con entusiasmo a la Alianza Liberal, al Presidente de la República y al candidato a Senador señor Julio Buschmann.

En la noche se efectuará un nuevo gran comicio de adhesión a S. E. y en contra de los oradores de la Unión Nacional que pretendan desprestigiarlo.—**Corresponsal.**

OSORNO.— "La Nación". — En medio de una gran agitación, de disparos por cuyas consecuencias hubo varios heridos se realizó el gran comicio de la Unión Nacional, siendo imposible los esfuerzos de los elementos aliancistas para hacerlo frustrar.

Desde las siete de la tarde, más de quinientos jinetes invadieron la ciudad produciendo el pánico en la población e hicieron varias cargas.

Las fuerzas del Zap neros con bala en calles logrando im

A las nueve de la balcones del diario inició una manifest hablando los señores nes, Ismael Edwards muy ovacionado, Co llardo, que analizó tual y los actos Presidente señor Ale mento el representa señor Luis Rivera, que el pueblo estaba comicio obtuvo un

En la mañana de hoy Radical, encabezada Buschmann pretendi desembarque la la Co ta, fracasando en gracias a la interv que acompañó a la el hotel, haciéndola rantes manifestaciones.

Anoche, en Puerto mentos aliancistas asaltar el Teatro, pudiera efectuarse el nista, lo que fué imp A consecuencia de un varios heridos a piedr

Los elementos respe dicalismo de Osorno hoy a la comitiva par su desacuerdo con la correligionarios y ofr tías de orden y respe ventud radical no

En la calle Eleuteri dió de beber a la fuer ría, siendo exaltada po radical al combate.

Si no se han produ desgracias, se debe a la gica de la fuerza arma

Mañana continuarem

Valdivia.—Conrado Ri

VALDIVIA.— "La Na Osorno y Puerto Mont ono ruidosas manifesta tra del Diputado señor wards Matte y Tizzoni.

En esta ciudad aliancistas les prepara ción con tarros y pitos ponsal.

OSORNO.— "La Nació ocho de la noche efectu comicio aliancista de Gobierno y en contra señor Ismael Edwards ciendo una enorme con gente y jinetes.

La columna de manife corrió las principales ciudad, vivando a S. Alianza Liberal. En que los manifestantes ocupar el Kiosco de la reció un grupo de elem vadores y demócratas armados de gruesos gar caron serios desórdenes ron por consecuencia uno de ellos a bala, gravedad.

La fuerza armada orden continuando en el comicio aliancista gran entusiasmo.

Mientras tanto el Edwards y acompañantes cían escondidos en el vez terminado el comi en la casa Parroquial pretendió hablar siendo por el pueblo aliancista tuado alrededor prorrum fias y gritos. La jira sión unionista ha sido en esta ciudad.—Corresp

POLITICA PORTEÑA

RESPUESTA DEL SENADOR SEÑOR BAÑADOS, ALFREDO FRIGOLET

Santiago, 24 de Diciembre de 1923.—Señor don Alfredo Frigolet. —Valparaíso.

Querido y recordado amigo:

Con mucho agrado me he impuesto, primero por los diarios y después por su apreciada del 18 del actual que sus amigos lo desean ver nuevamente en el Parlamento y para cuyo efecto lo han proclamado candidato a una de las diputaciones por Valparaíso y Casablanca.

Muy deveras deseo su triunfo, porque en el período en que me tocó ser su colega, tuve ocasión de apreciar su labor utilísima en el Parlamento y de haber recibido eficaz ayuda durante la gestación del pacto radical-demócrata por siete años y que fué la base de la Alianza Liberal, hoy con Gobierno propio, y sin duda alguna la combinación política más fuerte del país.

Personalmente usted siempre nos prestó ayuda eficaz en las difíciles campañas que en ese tiempo librara el Partido Demócrata, y la amistad que cultivamos entonces se ha mantenido hasta hoy y estoy seguro que se mantendrá siempre con la misma cordialidad y afecto de ese tiempo.

Lo he dicho en público varias veces y en las asambleas de mi Partido y a muchos de sus correligionarios radicales, de que usted fué el parlamentario que más se distinguió en presentar proyectos de la mayor importancia para la República en el orden económico y social.

Si mi memoria no me es infiel, creo que pasan de veinte las distintas mociones o proyectos de ley que usted presentó a la Cámara en ese tiempo. Entre otros el que se refería a la jornada de 8 horas y al salario mínimo, que mereció calurosos aplausos de todos los demócratas y que nosotros nos adhiriéramos en plena sesión a tan importante trabajo. Recuerdo asimismo diversos proyectos suyos para favorecer el fomento de las industrias del país, e de la maderera y no fuerzos gastamos en obra que habría sido d terés nacional.

También trató usted blema muy delicado y ficioso para el pueblo y fería a la obligación imponerse a los dueños ras de formarle un fondo rro a todos sus operarios dio de un descuento de res y ayudándole la Em parece con un penique quintal de salitre que al exterior.

Otra obra suya fué la im contribución a los min se exportaban y que sin dudas habría producido de pesos para el Erario

Si usted hubiera con presentando a Valparaíso dable que varios de los que interesan de cerca rido puerto estarían entre ellos el más imp todos: el ferrocarril por la vía de Casablanca verdaderamente sensible truya todavía. Con un más estudioso se debió construído este ferroc tracción eléctrica y hab la actual línea en la for encuentra, pero agreg tercer riel para que el nal y el Transandino rectamente a Santiago so; pero es el caso que cho o se está haciendo ficación y el ferrocarril blanca duerme injustam archivos del Senado.

Perdone estimado larga carta, pero ha sido pática para mí la no vuelta a las actividades que no he resistido al rememorar algo siquiera bor que fué tan eficiente rosa para su partido el período de tiempo que tó en la Cámara de Di

Su amigo y afectísim
—Guillermo M. Bañado

Junta Ejecutiva Doctrinari

(OFICIAL)

Ayer celebró sesión la cutiva del Partido Lib nario, presidida por don mírez Frías y con asist señores Eliodoro Yáñe Gatica, Armando Jaram za, Ernesto Escobar, Fre dones y Manuel Merino actuando de secretario Raúl Gabler H. y Ale cal.

Se trataron de impor tos de actualidad polí vantó la sesión a las oc de la tarde.

PARTIDO LIBE

ASAMBLEA LIBERAL TA—De orden del pre asamblea se ha citado directorio para el Jueves sente, a las 6 P. M., extraordinaria de la el mismo día a las 6. el local del Club Lib 1291.

Se encarece la asist miembros del directo diversos asuntos de cia que resolver.

PARTDO RADI

ASAMBLEA RADICA TIAGO.—Hoy Miércoles de costumbre, celebrar dinaria esta colectivid

El quorum para ses veinte asambleístas co recho a voto.

EL SENADOR Sr. RIVERA, CON LA COOPERACION DE OTROS PRESTIGIOSOS LIBERALES, HABRIA ADELANTADO AYER CON EXPECTATIVAS DE EXITO, GESTIONES PARA PROCURAR EL AVENIMIENTO DE LAS DIFICULTADES POLITICAS

SE HABRIA OBTENIDO, DESDE LUEGO, QUE EN LA SESION DE HOY DE LA COMISION CONSERVADORA SE ELIMINEN LOS DISCURSOS VIOLENTOS, Y LA APROBACION DE VOTOS DE TRASCENDENCIA POLITICA

SE COMENTABA ANOCHE LA POSIBILIDAD DE QUE LA COMISION CONSERVADORA SE CONSTITUYA EN COMITE PARA CONSIDERAR LA GESTION CONCILIADORA DEL SEÑOR RIVERA

El Senador por Valparaíso y Presidente de la Comisión Conservadora, don Guillermo Rivera, de cuya patriótica iniciativa para procurar un avenimiento en las dificultades políticas y parlamentarias dimos cuenta en nuestras ediciones anteriores, celebró ayer entrevistas y conversaciones con dirigentes de las combinaciones en pugna ante quienes expuso su pensamiento y sus propósitos.

Con la cooperación de otros distinguidos miembros del Partido Liberal, el Senador señor Rivera habría encontrado la más alentadora acogida y habría recibido, de los diversos dirigentes políticos, tanto aliancistas como unionistas, manifestaciones evidentes de la amplísima confianza que su persona les merece, que lo habilitarían para adelantar gestiones concretas de avenimiento.

Anoche tuvimos oportunidad de saludar al señor Rivera y de imponernos de su satisfacción ante la acogida que sus iniciativas habían encontrado en todos los círculos dirigentes. Nos manifestó también que las tramitaciones que en el curso del día había desarrollado, le dejaban la impresión de que en los dos campos políticos que trataba de armonizar, dominaba un patriótico espíritu de facilitar la solución de las dificultades que lo alentaba a entrar al estudio del fondo mismo de la cuestión, esto es, a examinar cuáles de las reformas constitucionales, legales y reglamentarias tendrían viabilidad y aceptación por su oportunidad y conveniencia y cuáles sería necesario aplazar para un estudio y discusión más detenida por los dirigentes y por el Congreso. Para este efecto, nos agregó, tenía en su poder las ideas básicas de las reformas mencionadas a cuyo estudio iba a dedicar parte de la noche y de la mañana de hoy, a fin de someterlas en seguida a la consideración y estudio de los dirigentes de los dos bandos en pugna.

COMISION CONSERVADORA

Hoy a las 3.30 P. M., se reunirá la Comisión Conservadora, convocada a sesión por su Presidente el señor Rivera, a petición del número reglamentario de sus miembros.

El Senador señor Rivera habría obtenido ayer que en las sesiones de la Comisión Conservadora se evitaran los discursos violentos y se evitara la presentación de votos de trascendencia política, con el fin de eliminar posibilidades que pudieran dar origen a un reagravamiento en las dificultades políticas que él procura solucionar.

SESION DE COMITE

En diversos círculos políticos se comentaba ayer la posibilidad de que, a insinuación del Presidente de la Comisión Conservadora, señor Rivera, la Sala, después de pronunciarse discursos por representantes de la Unión Nacional y de la Alianza Liberal, sobre la actualidad política, se constituya en Comité para considerar las gestiones amistosas y conciliadoras que el señor senador por Valparaíso ha adelantado. Se estima que sería un temperamento que contribuiría a facilitar la elevada misión que se ha impuesto el señor Rivera.

JUNTA CENTRAL RADICAL

APROBO AYER UN CALUROSO VOTO DE APLAUSO Y ADHESION AL PRESIDENTE DE LA REPUBLICA, AL GABINETE Y A LOS PARTIDOS DE LA ALIANZA LIBERAL, Y ACORDO LLAMAR, PARA QUE EXPLIQUEN SU ACTITUD, A LOS SEÑORES VERGARA VICUÑA Y GUZMAN CORTEZ

Igualmente otorgó un voto de aplauso al Presidente de la Cámara, señor Salas Romo, por su actitud en defensa de los derechos de la Alianza Liberal

(Versión oficial)

Sesión extraordinaria celebrada 8 de Enero de 1924.—Presidencia del señor Carlos Briones Luco. Asistieron los señores Luis Aguirre, Pedro Aguirre, Héctor Arancibia, Arturo Barrientos, Ricardo Bascuñán, Héctor Boccardo, Antonio Braga, Julio Barrenechea, Ramón Briones, Julio Bustos, Paulino Díaz, Domingo Durán, Carlos Fernández, Exequiel Fernández, Luis A. González, Eduardo Grez, Oscar Iribarren, Benjamín Jiménez, Francisco Jorquera, Bernardino Juliet, Guillermo Labarca, Santiago Labarca, Arturo H. Lois, Ernesto Marambio, Arcadio Meza, Evaristo Molina A., Evaristo Molina H., Pedro Rivas, Alberto Rosselot, Santiago Rubio, Carlos A. Ruiz, Teófilo Ruiz, Víctor Salas, Sebastián Santandreu, Wenceslao Sierra, Leopoldo Valdés, Agustín Virgilio, Darío Salazar, el secretario señor A. Barraza A. y el prosecretario señor Jorge Brañes D.

Condonación de deudas a algunas Asambleas

El señor **Barraza** (secretario).—Se refiere a la publicación hecha en "La Nación" por el delegado señor Valdés sobre un acuerdo tomado por la Junta en la sesión anterior.

Explica por qué, de acuerdo con la práctica invariable seguida por la Secretaría, no se publicó la listas de los que tomaron parte en la votación recaída en la indicación formulada por el señor Santandreu en esa sesión.

No cree tampoco que la Junta, al condonar, por razones plenamente justificadas, una parte de las cuotas adeudadas por algunas Asambleas, haya tenido el propósito de atropellar el Estatuto, ni mucho menos.

El señor **Santandreu**.—Le parece muy discreta la actuación de la Secretaría en este caso.

El señor **Valdés**.—Insiste en su manera de apreciar esta cuestión y no cree que los casos citados por el señor secretario, eliminen la idea de que se ha violado el Estatuto con el acuerdo tomado por la Junta en la sesión última.

Saludo al concejal argentino, don Angel Guiménez

A indicación del delegado señor Bustos, se acordó enviar un saludo de bienvenida al distinguido concejal argentino, don Angel Guiménez.

El mismo señor Bustos fué comisionado para transmitir este saludo al señor Guiménez.

Aplauso y adhesión al Presidente de la República y al Gabinete

El delegado señor Fernández P. inició un debate sobre la situación política del momento, en el que tomaron parte los señores González, Barrenechea, Meza S., Rivas, Bustos, Fernández H., Sierra, Arancibia, Labarca, Briones Luco y otros miembros de la Junta.

Como término de este debate, se aprobó por unanimidad el siguiente voto:

"La Junta Central Radical aplaude la actitud asumida por el Presidente de la República, su Ministerio y los partidos de la Alianza Liberal al patrocinar las reformas constitucionales, legales y reglamentarias indispensables al progreso y a la marcha ordenada del país; les manifiesta su adhesión y confía en que el éxito coronará sus esfuerzos para felicidad de la República".

Actuación de los señores Vergara Vicuña y Guzmán Cortés

Los delegados señores Rosselot y Meza ., se refieren a la actitud asumida por los parlamentarios señores Vergara Vicuña y Guzmán Cortés. Alrededor de esta cuestión se suscitó un extenso debate en el que terciaron los señores Bustos, Rivas V., Braga, Durán y Barrenechea.

Finalmente, se dió por aprobado el siguiente voto, propuesto por el señor Bustos como modificación de otros que sobre esta materia propusieron los señores Meza S. y Rosselot:

"La Junta Central, en vista de las publicaciones hechas por el señor Vergara Vicuña, acuerda llamarlo a su seno a explicar su conducta".

Igual acuerdo se tomó respecto al señor Leonardo Guzmán.

Ataques al Partido en la prensa

El delegado señor Meza S. hizo presente las dificultades con que se tropezaba para que encontraran cabida en la prensa algunas publicaciones destinadas a defender al Partido de los ataques de que había sido víctima últimamente.

A indicación del mismo señor delegado, modificada por el señor Molina A., se acordó que el presidente de la Junta se pusiera al habla con el Director del diario "La Nación" a fin de obtener facilidades para la publicación de los artículos encaminados a hacer la defensa del Partido.

Voto de aplauso al Presidente de la Cámara

A indicación del delegado señor Díaz, se aprobó un voto de aplauso al Presidente de la Cámara de Diputados, don Luis Salas Romo, **por su actitud decidida y enérgica en defensa de los derechos de la Alianza Liberal**, y también se acordó transmitirle en una nota esta resolución.

Por haber llegado la hora se levantó la sesión.

Las provincias y la clausura del Congreso

EN PISAGUA, VALPARAISO, RANCAGUA, Y PUERTO MONTT SE REALIZAN GRANDES COMICIOS PUBLICOS DE ADHESION AL PRESIDENTE DE LA REPUBLICA

Los partidos de la Alianza Liberal de Valparaíso acuerdan pedir a los señores Rivera y Leckie, que no concurran a la Comisión Conservadora, y que en ningún caso den su voto a la apertura del Congreso

Refiriéndonos en nuestra edición anterior a la honda repercusión que en todo el país ha tenido la resolución de S. E. el Presidente de la República de clausurar el período extraordinario de sesiones del Congreso, anunciábamos que los partidos de la Alianza Liberal, a través de todo el país preparaban grandes manifestaciones públicas para significar su aplauso y adhesión al Primer Magistrado por aquella determinación.

Al efecto, según las informaciones que nos han trasmitido nuestros corresponsales y por las recibidas en la Presidencia de la República, estas manifestaciones se han realizado con grandes proporciones, en Pisagua, en Valparaíso, en Rancagua, en Puerto Montt y próximamente se llevarán a cabo análogas demostraciones en otras ciudades.

EN PISAGUA

"PISAGUA. — Excmo. señor Presidente República. — Pueblo de Pisagua reunido hoy en comicio público acordó las conclusiones contenidas en el siguiente telegrama, que fueron puestas en manos del Gobernador y que dicen así:

1.o El pueblo de Pisagua, representado por los funcionarios, empleados particulares, comercio y todas sus demás energías, se adhiere espontánea y calurosamente a la actitud de S. E. el Presidente de la República, don Arturo Alessandri, que en un gesto de alto patriotismo ha clausurado el Congreso y organizado un Gabinete de grandes ciudadanos;

2.o Ruega a S. E. continúe procediendo con toda energía sin permitir por un sólo instante se abra nuevamente antes de elecciones generales Congreso, especialmente el Senado, cuya actual mayoría quiere a toda costa conducir al país a la anarquía y a la ruina, impidiendo despacho de leyes urgentes, provocando a las instituciones armadas, al Ejecutivo y particularmente a su jefe;

3.o Se permite calificar de antipatriotas a los que, como la mayoría del Senado, olvidándose de la Patria, de su prestigio y de sus glorias, desean junto con el caos y el desorden días de luto para ella; y

4.o Reitera a V. E. su adhesión incondicional y le ruega proceder sin vacilaciones de ningún género sin aceptar mediaciones que sólo conducen a fortalecer a los retrógrados y continúe como hasta ahora por el bien de la Patria y sus instituciones como gran patriota, de gran corazón que cuenta con el apoyo moral y de todo orden de todo el país. Le ruega finalmente mantener hasta las elecciones generales el actual Gabinete compuesto de experimentados repúblicos que secundarán noblemente en todos los actos a V. E. Respetuosamente saludan a V. E.—**C. Hernández**, Primer Alcalde.—**E. Lefort**, Juez Letrado.—**Manuel Palacios**, Promotor Fiscal.—**Manuel A. Alfaro**, Segundo Alcalde.—**Desiderio Pérez de Arce**, Administrador de Aduanas.—**Gregorio Artigas**, Teniente del Resguardo.—**Carlos Herrera**, Alcalde Aduana.—**Froilán Rojas**, Administrador del Correo.—**Manuel Checura**, Interventor Aduana.—**Gonzalo Ugarte**, Tesorero Municipal y Comandante General del Cuerpo de Bomberos.—**Alberto Alvarez, Francisco Rojas**, secretario Gobernación.—**Fermín Quinteros.** — **Antonio Ruiz**, Secretario Juzgado Letras y Notario Conservador.—**Guillermo Salinas**, Alcalde Cárcel.—**Pedro Améstica**, Prefecto de Policía.—**Carlos Durán.** — **Aníbal Lobos.**— **Heriberto Cifuentes.**— **Luis Aliaga**, Director de "La Ley".—**Carlos García Ovalle**, agente de naves.—**Augusto Vallejo**, jefe bodega Morrisón.—**Carlos E. Villanueva**, mayor contribuyente.—**Juan Ceballos**, mayor contribuyente.—**Alberto Villanueva**, mayor contribuyente y regidor.— **Víctor M. Garay**, mayor contribuyente y regidor.—**Eulogio Williams**, regidor.— **Manuel Vélez**, regidor.—**E. Cantuarias**, mayor contribuyente y regidor.—**Juan Artigas**, corredor de comercio.—**Bienvenido Henríquez**, ingeniero.—Siguen cuatrocientas noventa y ocho firmas.

EL GRAN COMICIO DE VALPARAISO

"VALPARAISO.—Como se había anunciado, ayer se llevó a efecto el gran comicio público que los elementos aliancistas y los gremios obreros de Valparaíso preparaban como una demostración de adhesión y simpatía a la política de S. E. el Presidente de la República y al Gabinete Aguirre-Jaramillo.

El comicio se organizó poco antes de las 10 de la noche, en la Plaza Victoria, ocupando el público casi totalmente el espacio de ella.

Desde los balcones del Club Radical "Manuel Antonio Matta", hicieron uso de la palabra los señores Jorge Garay, José Ramón Pinto, Ignacio Otero Bañados y Juan Ballesteros Larraín.

Todos ellos abundaron en conceptos elogiosos para la política de S. E. el Presidente de la República, y pidieron el concurso de las fuerzas liberales de Valparaíso en apoyo de la actitud de él y de su Ministerio.

En seguida, se organizó un desfile, dirigiéndose en número superior a cinco mil personas, por las principales calles hacia la Plaza Sotomayor.

Aquí hablaron los señores Alejandro Quezada, Juan Cruz Carrera, el candidato a diputado liberal señor Guillermo Hurtado, y nuevamente el señor Juan Ballesteros Larraín.

La manifestación se disolvió pasadas las 11 1|2 de la noche, en medio de un gran entusiasmo y gran tranquilidad.

Inconvenientes

Durante el desarrollo del comicio y en los momentos en que hablaba el señor Alejandro Quezada, se sintió una bocina de alarma del Cuerpo de Bomberos.

La bocina siguió tocando sin interrupción durante largo rato, interrumpiendo los discursos de los diferentes oradores.

Con este motivo, se nombró una comisión para que se acercara al Comandante del Cuerpo, señor Rafael Luis Barahona, y reclamara por esta actitud.

Las conclusiones del comicio

Después del gran comicio, una comisión puso en manos del Intendente de la Provincia las siguientes conclusiones:

"Señor Intendente: El Comité Directivo del Comicio Público celebrado hoy en esta ciudad, en representación de todos los partidos que forman la Alianza Liberal, de numerosas instituciones obreras oficialmente representadas y del pueblo, reunidos en asamblea, considerando:

1.o Que es deber de todos los ciudadanos de una República velar por el correcto funcionamiento de los organismos fundamentales del Estado por medio de las prerrogativas que les acuerda la Constitución;

2.o Que la inmensa mayoría de los ciudadanos chilenos han manifestado en los comicios electorales su anhelo de alcanzar reformas impuestas por los acontecimientos mundiales y que para alcanzarlas puso en manos del actual Presidente de la República un programa de renovación social, económica y política, amplio y definitivo;

3.o Que este programa de reforma ha sido detenido y en gran parte desbaratado por las influencias oligarcas de la mayoría ocasional del Senado de la República que pretende mantener estacionario el progreso material y moral del país a pesar de la constante acción del Primer Mandatario de la República, Excmo. señor don Arturo Alessandri, en el sentido de alcanzar el despacho de leyes fundamentales que vengan a arreglar las relaciones del capital y del trabajo conforme a los principios modernos de justicia reconocidos en la Conferencia de Versalles y establecidos ya en otros países en que el pensamiento liberal ha sabido imponerse sobre los intereses creados y el imperio del capitalismo;

4.o Que la oposición enconada y sistemática de la mayoría del Senado, la obstrucción ejercitada por la minoría de la Cámara de Diputados con fines de exclusivo predominio electoral y despojada de toda inspiración de bien público están ocasionando gravísimos perjuicios al país desprestigiándolo ante el mundo entero y restringiendo los factores de su riqueza sin que que su objeto esencial de poder legislativo se haga notar en la seria dilucidación de las cuestiones que interesan al país ni en el estudio de los Mensajes del Ejecutivo que miran hacia la implantación de las reformas anheladas;

5.o Que por esta desviación radical de su objeto esencial se justifica plenamente la actitud adoptada por S. E. el Presidente de la República de paralizar el inútil funcionamiento del Congreso porque con ello desaparece un motivo de permanente alarma interior y de perturbación exterior que puede colocar a nuestro país al nivel de los pueblos que aún no lograron cimentar sus instituciones públicas y cuyo desprestigio los ha de llevar irremediablemente a la anulación de su influencia entre las naciones civilizadas del mundo;

Acuerda dirigirse a S. E. el Presidente de la República por conducto de su representante legal ante la Provincia para expresarle su adhesión incondicional; su aprobación absoluta de todos los actos ejecutados por el Presidente de la República en las actuales circunstancias y la confianza que tiene el pueblo liberal de Chile en que no ha de desmayar el ilustre reformador cuyas energías son la única esperanza de sus anhelos de reivindicación social; su deseo de que en el caso de que la Comisión Conservadora acordara convocar al Congreso, se niegue a decretar la convocatoria en virtud de la atribución especial que le confiere la parte 5.a del artículo 73 de la Constitución Política del Estado y que la facultad de la Comisión Conservadora carece de fuerza propia como lo establece claramente el comentador de nuestra Constitución, don Jorge Huneeus en su comentario "La Constitución ante el Congreso".

El comicio acuerda, además, solicitar de los parlamentarios de Valparaíso que forman parte de la Comisión Conservadora, senador don Guillermo Rivera y diputado don Abraham Leckie, que no den número a dicha Comisión y que, en ningún caso, den su voto a la apertura del Congreso y a la censura del Gabinete Aguirre Cerda-Jaramillo.—**Corresponsal**".

EN COPIAPO

"COPIAPO. — "La Nación".— "El Atacameño" de ayer y hoy hace un análisis de la situación producida después de las últimas determinaciones del Gobierno.

Hace un llamado a todas las fuerzas de la opinión pública a fin de que apoye al Presidente de la República, y se congratula de las entusiastas iniciativas de los elementos radicales, demócratas y de la juventud, encaminadas a formalizar una organización en favor del señor Alessandri y del Gabinete actual.

La Agrupación Demócrata, la Asamblea Radical y la juventud de este mismo partido, se reunen diariamente con el objeto de organizar una manifestación pública que tendrá gran trascendencia y que significará un acto de adhesión y apoyo incondicional al Gobierno, que reune en su favor a la opinión que al mismo tiempo aprueba la energía del Gabinete en pro de la regularización de la Administración Pública. — **Corresponsal**".

EN RANCAGUA

"RANCAGUA.—En este momento acaba de llevarse a efecto un grandioso meeting de adhesión al Presidente de la República y a su Ministerio.

"La concurrencia, que sumaba un número superior a 2,500 personas, vitoreó con gran entusiasmo al señor Alessandri y a la Alianza Liberal.

"Los oradores señores Fernando Pinto, Juan Jiménez y Ramón Sazo, hablaron a nombre de los distintos partidos aliados, y entregó las conclusiones del comicio al diputado señor Hernán Correa en un hermoso discurso, que fué entusiastamente aplaudido.

"Reinó durante el desarrollo de la manifestación la más estricta cultura. El Intendente de la provincia transmitirá esta noche las conclusiones al Presidente de la República y al Presidente de la Comisión Conservadora.—**El corresponsal.**"

EN SAN FERNANDO

"SAN FERNANDO.—El pueblo de San Fernando reunido en comicio público en la noche del 8 de Enero, acordó:

"Protestar en la forma más enérgica de la actitud antipatriótica de los senadores de la Unión Nacional que, violando la Constitución, pretenden mistificar la opinión pública para imponer sus audaces propósitos, obstaculizando la marcha regular del Gobierno, y presenta su incondicional adhesión al Presidente de la República y a sus Ministros".—**Corresponsal**".

EN PUERTO MONTT

"PUERTO MONTT.—A la llegada a Puerto Montt de los representantes unionistas que andan en jira de propaganda por las provincias del Sur, verificóse una grandiosa manifestación de los elementos aliancistas de esa ciudad cuyas conclusiones damos a continuación:

"Pueblo de Puerto Montt, reunido hoy 7 de Enero en comicio público, con asistencia de las corporaciones políticas y civiles, considerando:

1.o Que el Excmo. señor Presidente de la República, don Arturo Alessandri, desarrolla la política que más conviene al orden, a la dignidad y al progreso del Estado;

2.o Que el entorpecimiento sistemático que le opone el Senado, guarneciéndose tras la pantalla de mentidos peligros dictatoriales, es únicamente un subterfugio con que oculta su ciega oposición al candidato triunfante en la pasada elección presidencial; y

3.o Que por esta causa el Senado de la República se ha convertido en un Cuerpo subversivo y perturbador del orden y tranquilidad públicas,

Acuerda:

1.o Elevar a los Poderes del Estado su más enérgica protesta contra la actitud abusadora del H. Senado;

2.o Hacer llegar hasta S. E. el Presidente de la República su más absoluta adhesión, asegurándole que puede contar incondicionalmente con el esfuerzo y con el entusiasmo de todos los hombres anhelantes de paz y de tranquilidad para el país; y

3.o Manifestar al candidato a senador, señor Julio Buschmann, y al actual diputado señor Ernesto Escobar, que es voluntad del pueblo que ellos defiendan, apoyen y sostengan al Primer Mandatario de la Nación, porque, haciéndolo así, interpretarán el verdadero sentir del pueblo de Puerto Montt y de sus electores.—**Delfín Carvallo**, presidente de la Alianza Liberal.—**Joaquín Rosales**, presidente del Partido Demócrata.— **Alfonso Vellamat**, Director del diario "El Correo del Sur".—**Ricardo Grousau**, presidente del Partido Liberal.—**José Davanzo**, presidente del Partido Liberal Democrático.—**Arturo Hernáez**, presidente del Partido Radical. — **Alfredo Higueras**, Director de "La Tribuna".—**Florentino Valdebenito**, presidente de la Sociedad Unión de Artesanos".—**Corresponsal**".

Contestación al señor Claro Solar

El presidente del Senado, señor don Luis Claro Solar ha tomado pie de la invocación que hice a su testimonio, para narrar las gestiones que ante él iniciamos con el Ministro del Interior señor Pedro Aguirre. Si mis recuerdos no me engañan, la memoria le ha sido fiel al señor Claro, al menos en lo que se relaciona con la participación que yo tuve. Solamente se podría levantar algún concepto o alguna apreciación errados. Habría sido necesario un cuerpo de taquígrafos para no omitir o incurrir en pequeños errores. Así, por ejemplo, en la exposición, su autor establece que el señor Aguirre y yo aceptábamos que se hablara de "un Ministerio de garantías electorales", conviniendo, implícitamente, que el Ministerio actual no daba esas garantías. Siempre se trató de un Ministerio de conciliación.

Es evidente que al aceptar las carteras que ahora desempeñamos sabíamos que la Unión Nacional no consideraría que dábamos garantías; estamos convencidos, después de los debates que precedieron la caída del Ministerio Amunátegui, que Gabinete alguno habría sido aceptado por la Unión Nacional si, previamente, no declaraba sumisión absoluta al Comité Unionista y el compromiso formal del Presidente de la República de firmar, en barbecho, los decretos, órdenes y telegramas que los Ministros le presentaran.

Dejemos todo esto que es chico, que es mezquino, que es insignificante y que, por desgracia, parece ser la obsesión que echó por tierra el acuerdo casi producido entre el señor Claro, el Ministro del Interior y el de Hacienda, que escribe estas líneas.

Insiste el señor Claro en dos hechos que no comprueba, demostrando su exposición, una vez más, únicamente lo infinito de su abnegación partidarista.

Insiste en que las dos penúltimas notas son desiguales y en que el tajo gordiano de su rotunda carta dejaba, siempre, atados a los negociadores.

Con el exclusivo objeto de que la opinión pública se penetre de cómo ambas combinaciones políticas estaban de acuerdo aún en la diferencia única entre las notas aludidas, volvemos sobre estas cuestiones.

No se vea en nuestra actitud el propósito de ahondar divergencias ni siquiera de señalar responsabilidades; nuestro fin es más práctico; deseamos exhibir el poco valor del punto que ocasionó la ruptura, para que la opinión pública ejerza presión en quienes se empeñan en impedir reformas necesarias y la armonía de las corrientes en lucha.

Entre la nota de la Unión y la contestación de la Alianza, hay un solo e insignificante punto que no quedó esclarecido. Por lo demás, todo el resto de las notas es igual; la redacción es distinta, pero, si bien es cierto que "aquí traigo estas dos velas" no es lo mismo que "estas dos velas traigo aquí", tratándose de una composición en verso; en prosa es indiferente decirlo en una u otra forma. Pues bien, el punto no esclarecido en las notas, es el siguiente: ¿Permanecería o no el Ministerio de conciliación si las reformas no eran aprobadas por el Congreso? El señor Claro sostenía que debía continuar, Aguirre y yo que debía irse.

No valía la pena ni siquiera detener la tramitación por asunto de tan poca monta; era necesario producir el acuerdo y en pocos momentos de conversación se llegó a un avenimiento.

Los señores Luis Claro y Francisco Vidal Garcés convinieron en que la Unión aceptaría la nota aliancista en este punto, pero con la salvedad de que el Ministerio de conciliación se quedara aunque no se despacharan las reformas si su no despacho se debía a miembros de la Alianza Liberal.

Por nuestra parte, responderíamos aceptando la insinuación anterior.

Esta aceptación fué considerada y ratificada de antemano por los congresales aliancistas.

En vez de la respuesta convenida que debería dar la Unión Nacional para poner término favorable a estas gestiones recibimos la carta del señor Claro.

Los congresales de la Alianza Liberal se habían desentendido del manifiesto de la Unión; se habían desentendido de una relación descomedida hecha por los unionistas de su primera reunión, pero no era posible que se desentendieran de las opiniones del propio negociador, quien nos daba, violentamente, con la puerta en las narices.

Dice el señor Claro, y cuando lo dice estoy obligado a creer, que ellos no estaban dispuestos a concluir las gestiones, que la carta no ha sido un pretexto, como aparece por sus términos, y que, en consecuencia, hay buen espíritu para aprobar las reformas de parte de la Unión Nacional.

Si el Presidente del Senado no está en un error, si él mismo no es la víctima de la intransigencia de sus propios amigos, poco o nada se ha perdido.

Basta con que los nuevos negociadores den por aceptado, por ambas partes, el punto en divergencia convenido y se le habrá hecho al país un inmenso servicio, evitándole una perturbación más y aprobando reformas que no es posible retardar por muchos años sin correr el riesgo de que sean impuestas por la fuerza y en forma menos gradual.

Termina el señor Claro su exposición con los siguientes párrafos:

"Agradezco al señor Zañartu los conceptos inmerecidos con que me favorece. Cúmpleme por mi parte manifestar que estoy convencido de la sinceridad con que él y el señor Aguirre me buscaban para poner las bases de arreglo y a las razones de mi convencimiento que a ellos mismos he dado, puedo ahora añadir la que resulta del paso incalificable que acaban de realizar con la clausura del Congreso.

"Tal vez esta clausura se había convenido en la organización misma del Ministerio Aguirre-Jaramillo".

No estaba convenida la clausura, como supone el señor Claro. Antes, por el contrario, al aceptar la cartera de Hacienda, puse por condición que no se verificara; solamente las incidencias de la discusión de los arreglos en que me ha tocado intervenir, hicieron nacer en mí el convencimiento de que los dirigentes unionistas no tenían más preocupación que el interés personal de su reelección y la de continuar con mayoría en el Senado de la República. Continuar con el Congreso abierto, en vez de evitar el conflicto, era hacerlo más agudo.

Las discusiones diarias acalorarían los ánimos y la divergencia de opinión de ambas Cámaras haría imposible la organización de un nuevo Gabinete que viniera a tranquilizar los espíritus. No se despacharía ley alguna; no había, pues, ventajas sino inconvenientes con las discusiones del Congreso. Se imponía, necesariamente, la clausura. Así lo estimaron, después de las tramitaciones de arreglo, hasta quienes, como yo, deseaban que las Cámaras continuaran en funciones.

Echan sobre sus hombros una inmensa responsabilidad quienes detienen la modificación de los reglamentos de las Cámaras, la aprobación de una ley contra el cohecho y las reformas constitucionales.

No necesito insistir sobre los inconvenientes de dos Cámaras con iguales derechos políticos.

Las crisis ministeriales largas, frecuentes e insolubles de los últimos Gobiernos, lo están diciendo en forma demasiado clara y las perturbaciones que ellas ocasionan en toda la vida nacional, son sobradamente dolorosas para vernos obligados a insistir en la necesidad de esta reforma.

Una ley que reglamente los gastos electorales se impone por la base de moralidad que es su esencia, porque el cohecho vulnera los cimientos de nuestras instituciones republicanas y porque como correctivo de este mal, el pueblo ha establecido las ligas contra el cohecho que, exageradas, pueden significar la negación de todo derecho electoral.

Finalmente, la reforma de los reglamentos es urgente, porque es contrario al progreso moderno un Congreso que gatea. No es posible que los proyectos más interesantes estén sometidos muchas veces a la voluntad individual del abogado o defensor a sueldo del interés particular o sometidos al espíritu rutinario.

Recordaremos sólo un ejemplo. No ha sido posible en las Cámaras obtener el despacho de una ley que autorice la lotería nacional de beneficencia y, entre tanto, salen del país, 70 ó 100 millones de pesos chilenos en boletos de loterías extranjeras que están manteniendo la beneficencia de otros países, mientras que en Chile se cierran los hospitales por falta de fondos y carecemos, en esta materia, de los más elementales servicios.

Para convencerse del desgobierno y de la desatención por causa de los reglamentos de las Cámaras, me bastará dar cifras de la demografía nacional.

La natalidad alcanza, en cifras redondas, a 145,000 niños anualmente; somos uno de los países que marcha a la cabeza de ella. Los fallecidos, menores de un año, llegan a la suma pavorosa de 40,000, en números redondos, lo que da la proporción subidísima de 270 muertos menores de un año, por cada 1,000 nacidos.

Hay muchos países de Europa y aún de América cuya mortalidad no alcanza a 100 menores de un año por cada mil nacidos.

Tomemos como proporción aceptable esta de 100 por cada 1,000 y tendremos que en Chile se pierden, por descuido de los Poderes Públicos o sea por mal régimen de Gobierno, más de 20,000 niños anualmente.

Si la incuria que el desorden engendra en lo que más cuidan todos los países, da el resultado que acabamos de anotar, es fácil suponer cómo andarán las cosas en las otras actividades públicas, o sea, en aquellas que dicen relación con los servicios del Estado, el desenvolvimiento de la riqueza, la instrucción, etc.

La opinión pública reclama, pues, muy concientemente una reforma... Oponerse a ella en nombre de una tradición, que es hasta asesina, nos parece maldad.

Enrique Zañartu P.

Convención Demócrata de Malleco

El próximo Domingo se realizará en la ciudad de Victoria la Convención Demócrata Provincial de Malleco, que tiene por objeto considerar el problema político y electoral en relación con los candidatos a Diputado.

En honor de don Daniel González

Mañana Jueves 10, tendrá lugar la comida con que un grupo de amigos despide al señor Daniel González Fernández, con motivo de su nombramiento de Juez de Osorno. Las adhesiones se siguen recibiendo en la Administración y en la Cantina del Club Radical.

CORREAS SUELA
todas dimensiones, calidad superior. Precios bajos.
Talabartería Parisiense
Ahumada 102, esq. Moneda

$ 10,000
GRATIFICACION
pagaremos a la persona que ponga a disposición de la justicia chilena a
John R. Bell Beaver
procesado por estafa en el 2.o Juzgado del Crimen y que viaja en Sur América como representante de
THE RUBEROID CO.
y que FUE DECLARADO REO PROFUGO, según el siguiente certificado:
"Vistos: Con el mérito de las diligencias que anteceden y demás que rolan en autos, se declara rebelde al reo John R. Bell B., para los efectos del presente juicio. — Carlos Orrego. — E. Ossa, secretario.
Conforme. — Santiago, 24 de Agosto de 1922. — Pedro Aldunate, secretario".
TUPPER y Cía.
VICUÑA MACKENNA 1600

Directorio General Demócrata

Anoche celebró sesión ordinaria el Directorio General del Partido Demócrata con asistencia de 41 directores y parlamentarios.

En la orden del día se puso en votación el informe sobre la elección interna de candidato a Diputado por la Agrupación de Taltal y Tocopilla, que proponía la aceptación de los poderes del candidato señor Anaclicio López. El informe fué rechazado por 20 votos contra 11 y 1 abstención. En consecuencia, tendrá que repetirse esta elección en toda la Agrupación, de acuerdo con las disposiciones reglamentarias que para este efecto el Directorio General dejó establecidas en su sesión de anoche.

En seguida se entró a la discusión del informe sobre la elección de candidato a Diputado por Atacama, que recomienda la aprobación de los poderes de don Juan Antonio Alvarado.

Quedó pendiente el debate para la sesión que se celebrará esta noche a las 9.30 P. M.

Se nos pide encarecer la asistencia de los directores generales a la sesión extraordinaria de esta noche.

ASAMBLEA RADICAL DE TEMUCO

ACORDO ANOCHE NEGAR SU CONCURSO A LA CANDIDATURA A DIPUTADO DEL SEÑOR DON AQUILES VERGARA VICUÑA, Y UN VOTO DE ADHESION AL PRESIDENTE DE LA REPUBLICA

Nuestro corresponsal en Temuco nos envía las siguientes informaciones telegráficas respecto del incidente producido entre la Asamblea Radical de esa ciudad y el señor don Aquiles Verbara Vicuña:

"TEMUCO.— "La Nación".— En estos momentos se reune la Asamblea Radical con más de doscientos asistentes con el objeto de considerar la actitud asumida por el Diputado señor Aquiles Vergara Vicuña.

Se leyeron los artículos publicados mereciendo la más enérgica reprobación. Todos los asambleístas condenaron enérgicamente y calificaron con dureza al señor Vergara, aplaudiendo la política del S. E. Se han debatido varios proyectos de acuerdo en contra del señor Vergara.

El Centro Radical envió un entusiasta voto de adhesión a S. E. el Presidente de la República y el Comité que proclamó la candidatura del Sr. Vergara envió a este un telegrama en que le manifiesta la extrañeza por la actitud adoptada.

Agrega la misma comunicación que en el caso de estar con la Alianza Liberal debe venir a explicar su actuación y si llegase a estar con la Unión Nacional debe considerarse relevado como candidato a Diputado radical y le expresa que todas las asambleas de la provincia se reunirán para censurar su conducta.

En los círculos radicales se dice que la candidatura del señor Vergara Vicuña no tiene ahora opción y se habla de poner en su reemplazo a don Carlos Alberto Ruiz o al señor Nieto.

El Directorio General Unionista ha enviado al señor Vergara, un elocuente telegrama felicitándolo por su actitud.—**Corresponsal**".

TEMUCO.—"La Nación".—En la sesión celebrada esta noche por la Asamblea Radical se aprobó por unanimidad el siguiente voto:

"La Asamblea Radical de Temuco considerando que la actitud del candidato a diputado por esta agrupación es de franca hostilidad al actual régimen de Gobierno y va en contra de los ideales del partido, acuerda:

Negarle su concurso a la diputación para la cual fué ungido candidato y comunicar este acuerdo a las demás asambleas de la provincia de Cautín y a la Junta Central".

Se aprobó también un voto de franca adhesión a la política del Presidente de la República.

ACUERDO DEL CENTRO RADICAL

"TEMUCO. —La Asamblea del Centro de Propaganda Radical acordó anoche por unanimidad significar a S. E. que le merece la más franca simpatía la actitud del Ejecutivo y de la Alianza Liberal en contra de la bastilla de intereses creados que desde la Cámara de Senadores obstruye tercamente y en absoluto divorcio con el sentir nacional a quienes han sabido servir lealmente el mandato popular.

Decepciona a la juventud y envenena a la democracia el profesar ideales estériles a causa de la inverosímil impotencia gubernativa que morbocorroe el organismo de la República.

Conceptuamos honroso el intento viril de S. E. y de la Alianza por cumplir con su programa y epilogar el desquiciado y nefando régimen de complacencias y transacciones indignas. —(Firmados): **Rudecindo Ortega**, presidente.—**Maza y Monsalve**, secretarios".

EN LA DIPLOMACIA.—Ha llegado de Viña del Mar el Encargado de Negocios de Bolivia señor Salinas Lozada.

FALLECIMIENTO.—Nuestra sociedad será dolorosamente sorprendida con la noticia del fallecimiento de la señorita María Ruz Rodríguez, ocurrido en la tarde de ayer en esta ciudad.

Su bondadoso corazón y las virtuosas prendas de carácter que la adornaban, le habían conquistado el aprecio y el cariño de cuantos la trataron.

Su muerte enluta a una distinguida familia, y llena de dolor al prestigioso hogar.

Sus restos serán sepultados esta tarde privadamente, en el Cementerio General.

FUNERALES.—Con asistencia de todo el personal del Ministerio del Interior, fueron sepultados ayer los restos del señor Samuel Puelma Rodríguez, fallecido en esta capital el Lunes 7 del presente.

PIO MORRIS ROMERO. — A los cuatro años de edad ha fallecido ayer en San Bernardo Pío Morris Romero, hijo del señor Pedro Pablo Morris y de la señora Filomena Romero de Morris.

Muere después de una cortísima enfermedad, habiendo sido inútiles todos los esfuerzos de la ciencia, dejando a los suyos sumergidos en el más profundo desconsuelo.

A ESTADOS UNIDOS.—Hoy se embarcará en Valparaíso con destino a Estados Unidos, el señor Jorge Aldunate Errázuriz.

BAILE.—A fines del presente mes ofrecerá un baile a sus relaciones, el señor Jorge Buchanan y señora Luisa Valdés de Buchanan.

DE EUROPA.—En la última combinación transandina, han regresado al país, procedente de Europa, el señor Fernando Irarrázaval y familia.

MATRIMONIOS CONCERTADOS.—

SEÑORITA CLARA ESTELA FUNES C., CUYO MATRIMONIO CON EL SEÑOR RUBEN AYLWIN TASSO, HA QUEDADO CONCERTADO

SEÑORITA GABRIELA DIAZ DE VALDES HURTADO, CUYO MATRIMONIO CON EL SEÑOR ALFONSO GARCES UGARTE, HA QUEDADO CONCERTADO

RESIDENCIA.—Han fijado su residencia en Carmen 163, el señor Vicente Iturriaga y señora Isabel Infante de Iturriaga.

LA SEÑORA VICTORIA CAMPBELL DE CONCHA.—Víctima de una violenta enfermedad, ha fallecido en Valparaíso, la distinguida señora Victoria Campbell Róbinson de Concha, perteneciente a una antigua familia del vecino puerto.

El fallecimiento de esta distinguida señora enluta numerosos hogares de esta capital y de Valparaíso, en donde tenía grandes vinculaciones sociales.

ENFERMA.—Con todo éxito ha sido operada en la Clínica del Pensionado de San Vicente, por los doctores Castro, Olivei a y Guzmán Cortés, la señora Elena de Hauyon.

MATRIMONIO CONCERTADO.—Se ha concertado el matrimonio del señor don José Antonio Cantellano con la señorita Aída Hidalgo Z.

NACIMIENTOS.—Ha nacido un hijito del señor César González Orellana y de la señora Artemisa Tapia de González.

—Ha venido al mundo una hijita de don Alamiro Luco Orrego y de la señora Corina Zúñiga de Luco.

VIAJEROS.—Se han dirigido a su fundo Peñuelas en General Cruz, don Ruperto A. Bahamonde, señora Sara Ruiz de Bahamonde y Luis Bahamonde Ruiz.

—A Concepción la señorita Adela Ruiz después de una larga permanencia en la capital.

—Se han dirigido a Viña del Mar, el señor Víctor Roepke T. acompañado de su esposa señora Sara Bahamonde Roepke y familia.

—Próximamente partirán a Cartagena don Osvaldo Rodríguez Pérez y señora Marta Vargas Bello de Rodríguez.

—En el "Orcoma" se dirigió a Iquique la señora Adela Brito de Rivera acompañada de su hija Adela.

—A Lanco han partido la señora Mercedes Bastidas de Díaz Meza, acompañada de sus hijos Aurelio, Helena y Fernán.

DON LUIS BARROS BORGOÑO.—Se encuentra en El Recreo, pasando la temporada de verano, el señor Luis Barros Borgoño.

EN MELIPILLA.—Pasan la temporada de verano en los fundos de los alrededores de Melipilla, las siguientes familias: Barros Errázuriz, Irarrázaval Barros, Bascuñán Barros, Ortúzar Barros, Cox Balmaceda, Larraín Rozas, Fresno Larraín, Urrejola Rozas, Ovalle Ovalle, Piwonka Ovalle, Hurtado Blanco, Velasco Moreno, Echazarreta Lecaros, Irarrázaval Irarrázaval, Irarrázaval Lecaros, Sánchez Bunster, Taglo Zañartu, Lecaros Izquierdo, Irarrázaval Correra, Irarrázaval Lira, Irarrázaval Errázuriz, Larraín Errázuriz, Irarrázaval de Tezanos Pinto, Subercaseaux Donoso, Donoso Fóster, Amunátegui Lecaros, Barros Amunátegui, Barros Claro, Barros Hurtado, Ovalle Barros, etc., etc.

EN EL TEATRO SETIEMBRE.—El Jueves 10, a las 6 1|4 P. M., dictará una conferencia don Angel Custodio Espejo, titulada "La crisis del honor", de gran actualidad y resonancia.

Están tratados los partidos políticos, el Gobierno y la sociedad. Es un "J'Acusse formidable de Maltrana", con una documentación abundantísima.

Se hace lujo de buen humor e ironía.

La sociedad tendrá mucho que celebrar en esta pieza oratoria, y no poco que aprender con ella.

Las localidades se encuentran a la venta en las Librerías de Nascimento y Ramón Garín, y en las Pastelerías Olimpia y Palet.

BAUTIZO.—En
la Hacienda "El
bautizada la niñit
Falcón Coke.
Fueron sus pa
berto Contreras
Berta Villalobos

APERITIF CONC
programa de Jazz
se efectuará esta
en el Tea-Room
y Chaves, que ta
ha conquistado po
estas reuniones en
questa desarrolla
programa, de 11.3

1. Michell.—
One Step.
2. Kellette.—
3. Kersten.—
Intermezo.
4. Nelson.—
Trot.
5. N. N.—Padre
6. Hirsch.—Un
Shimmy.
7. Snyder.—La
L'Immense Sahara
8. Stolz.—Madel
9. Fisher.—"We
Fox-Trot.
10. Walter.—
One Step.

DRYC
ES EL MEJOR ALIMENTO QUE PU
A SU GUAGUA
Evita las fermentaciones y los peligrosos
ciones.
En venta en todas las Boticas.
Distribuidores para Chile:
Morrison &
SANTIAGO

¡Encantadora! dice siempre el espejo cuando usa Vd. los POLVOS del HAREM

CIGARRILLOS HABANOS
Sporting Club
$1.20
BRITISH-AMERICAN TOBACCO Cº (CHILE) Ltd.

ESPECIFICOS MEDICINALES
PREPARACIONES PARA EL TOCADOR
LABORATORIO LONDRES
VALPARAISO
H. V. PRENTICE y Ca.
QUIMICOS FARMACEUTICOS Y TECNICOS ESPECIALISTAS
PREMIADO CON MEDALLAS DE ORO
RECOMIENDA ESPECIALMENTE
SU NO TOXO - Anestésico Dental
Absolutamente inofensivo.
DE VENTA EN TODAS LAS BUENAS BOTICAS
DEPOSITO EN SANTIAGO - CARMEN 428 - TELEF. 81

ALMANAQUE
del Patronato Nacional de la Infancia
(1 9 2 4)
250 Páginas de lectura amena e instructiva
Literatura, Ciencias, Artes, Conocimientos útiles, Cocina, Tejidos, Informaciones Comerciales, Guía Policial, Noticias religiosas, Itinerarios de Ferrocarriles, Tarifas Postales y de Vehículos, Tabla de cambios, Cuerpo Diplomático y Consular residente, Indice de avisadores
Precio: UN PESO EJEMPLAR
En las principales librerías y casas de comercio.

ROLLOS
PARA AUTOPIANO
ULTIMAS NOVEDADES RECIBIDAS
ALMA FRIA .... Tango
J'EN AI MARRE .... Shimmy
ELEONORE .... Shimmy
BILLETS DOUX .... Shimmy
AMAPA .... Maxixa
ODALISCA .... Shimmy
CACIQUE .... Shimmy
MALEVA .... Tango
CHING - CHONG .... Shimmy
PASE A OIRLOS SIN NINGUN COMPROMISO PARA USTED, EN NUESTRO SALON DE AUTOPIANOS
GRIMM & KERN
AHUMADA 99, ESQUINA MONEDA
FRENTE A LA CASA MUZARD
Almacén de Pianos GROTRIAN STEINWEG,
Autopianos EL MANUALO
Victrolas y Discos VICTOR

MOSQUITEROS
Portátiles, adaptables en dos minutos a las camas, mesas, etc., lo más práctico para precaverse de los mosquitos.
Talabartería Parisiense
Ahumada 102, esq. Moneda

Se da en arriendo en Valparaíso
cómoda casa amoblada a media cuadra Plaza Victoria, por Febrero y primera quincena Marzo. Dirigirse:
Casilla 796, Valparaíso.

BAILE UD.
Si no sabe, aprenda. Usted puede en la primera o segunda lección bailar con señorita, dada la sencilla teoría adoptada por el profesor práctico M. AGUILAR. Clases completamente en privado. Consultas: Gálvez 202.

TEATRO SETIEMBRE
Conferencia de Angel Custodio Espejo: "La crisis del honor y el momento político y social". De palpitante actualidad y gran humorismo.
JUEVES 10, A LAS 6.15
Localidades: Librerías Nascimento y Garín (Ahumada) y Pastelerías Olympia y Palet.

ROPA BLANCA FINA
SOBRE MEDIDA
Ajuares para Novias, Ropa de cama, Mantelería, Ajuares para Bebés, Monogramas. Trabajos a mano y máquina. Precios módicos.
CLARA · 246.— Anita de Rimassa
E—13

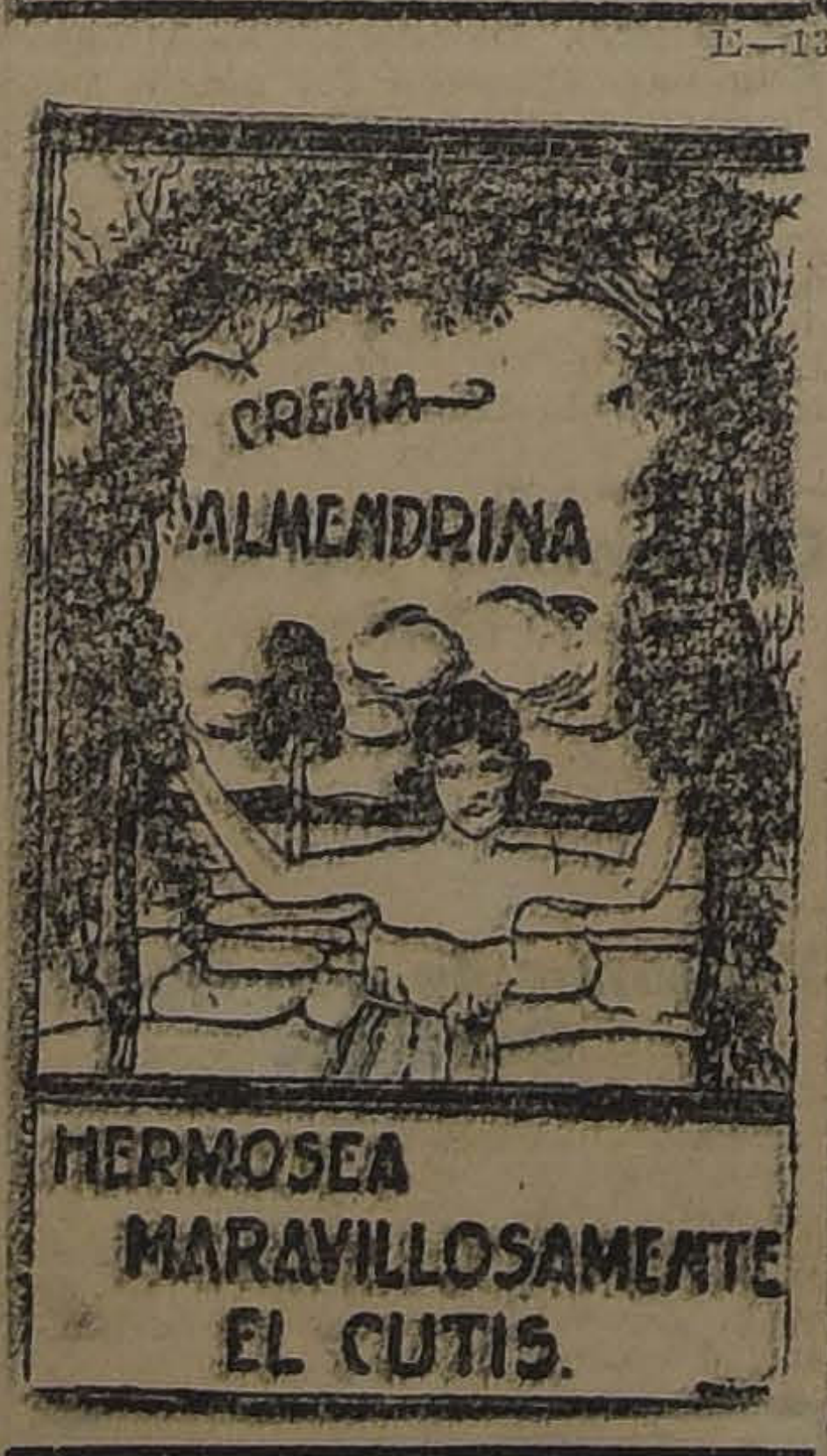

Crema Almendrina
Hermosea maravillosamente el cutis

GRATIS
Recibirá un hermoso ALMANAQUE 1924, si usted manda su nombre y dirección al LABORATORIO CHILE. — SANTIAGO
Av. ECUADOR 3555.—CASILLA N.o 87-D.

¡Es un hecho!
que en Verano es peligroso la alimentación de los niños a base de leche.
LA COCOA DAY'S
Evitará todos estos inconvenientes.
DAY'S Peptonized Cocoa
N|O

CON
ROBU
tienen la segurid
tuberculosos.

SANTIAGO POLO C
Gran Campeonato de Polo por
Chile, entre los Clubs Viña del Mar,
so, Gorila y Santiago.
HOY A LAS 3.30 P. M.
Valor de la entrada: Grandes: $
ños, $ 1.00.
LA FINAL EL SABADO 1

REMITID

La seriedad de la Compañía de Seguros "LA AMERICA"

Las funciones de la Asociación de Aseguradores Maritimos y de Riesgos de incendio

Como se consolidan y acreditan las Compañías extranjeras de Seguros

Demostrada en nuestros anteriores artículos la conducta inaceptable asumida por la Compañía de Seguros "La América" para retardar y evitar el pago del seguro contratado con la Refinería Argentina, todo lo cual consta del expediente respectivo, nos corresponde ahora examinar la forma en que actúa la Asociación de Aseguradores, cuando se producen dificultades entre el Asegurado y una o más de las Compañías Nacionales de Seguros Asociadas a esa institución.

Y debemos hacer este examen porque en el caso en cuestión están comprometidas veintiséis Compañías Nacionales de Seguros, pues, La América reaseguró el riesgo en veinticinco de ellas, las que, como se verá más adelante, representan, más o menos, la mitad del total de Compañías Nacionales.

En efecto, según datos estadísticos e informes que se me han suministrado, el total de Compañías Nacionales asciende a setenta, de las cuales deben descontarse diez, cuya responsabilidad se ha extinguido completamente o están en liquidación, — y unas ocho o diez más cuya situación económica no tiene nada de halagadora. **Por consiguiente, quedarían en buenas condiciones cincuenta Compañías Nacionales, de las cuales 26 están comprometidas como reaseguradoras del riesgo tomado por La América, y cuya nómina, que consta del expediente respectivo, oportunamente será estudiada.**

Ahora bien, si se considera que de ese total de cincuenta Compañías, hay 26 cuya conducta es apoyar la mala política que sigue La América, ya que han constituído un Comité entre ellas, queda demostrado que a la Asociación de Aseguradores le debería caber alguna actuación en el caso cuyos antecedentes hemos hecho públicos.

De manera que aquí se presenta un dilema, que es el siguiente: **O que la Asociación de Aseguradores, tanto marítimos como de incendio, conoce la actuación de La América y sus 25 Compañías Nacionales reaseguradoras, y por consiguiente, aprueba su conducta y procedimientos; o que ignora dicha actuación, debiendo conocerla, o por lo menos presumiéndose que debe conocerla, ya que se trata de un asunto cuya cuantía excede de $ 800,000 (a $ 40.— la libra esterlina) y que en él toman una participación activa 26 de sus asociadas.**

Pues bien, en el presente caso, según informaciones fidedignas que poseemos, **la Asociación de Aseguradores no tiene atribuciones ni función alguna que desempeñar, reduciéndose su papel, simplemente a fijar y establecer las tarifas a que deben sujetarse sus Asociadas**, tarifas que, según veremos más adelante, revisten el carácter de prohibitivas, antecedente que nos servirá de elemento de estudio cuando examinemos y demostremos la imposibilidad absoluta que existe de **Nacionalizar los Seguros**, aspiración u objetivo que persiguen las Compañías Nacionales, sin tomar en cuenta, naturalmente que, **sus limitados capitales suscritos y la exigua cuota pagada de ellos, no sólo autorizan la existencia en el país de las Compañías extranjeras, sino que constituye una imperiosa necesidad del Comercio, de la Industria y de los particulares.**

Podemos deducir de lo expuesto que la Asociación de Aseguradores sólo tiene como misión el fijar las tarifas, pero cuando se trata de intervenir en las diferencias y dificultades que a diario se suscitan entre una Compañía Asociada y el asegurado, dicha Institución se hace sal y agua, co
vulgarmente se dice.

Precisamente en casos como
que comentamos es indispensa
que la Asociación de Asegura
res tenga un rol que desemp
debiendo revestirse de las cor
pondientes atribuciones para
rregir y aplicar una sanción a
asociados que, como La Amér
se vale de los recursos y arg
que ya hemos citado, para no p
gar un seguro.

Las Compañías Extranjeras
se establecen en el país, ráp
mente se acreditan y consolid
**debido precisamente a su serie
a su corrección de procedimi
y al cumplimiento expedito y p
to de sus contratos y compro**

**¡¡¡QUE DIFERENCIA ENT
LA CONDUCTA DE LAS COM
ÑIAS NACIONALES, QUE ANT
DE PAGAR DEBE COMPULS
SELAS CON LA INTERVENCI
DE LOS TRIBUNALES DE JU
TICIA, Y LAS COMPAÑIAS E
TRANJERAS QUE, DENTRO
VEINTICUATRO HORAS, Y S
QUE INTERVENGA NOTIFI
CION NI GESTION DE NING
ESPECIE, ENVIAN SU CHEQ
AL ASEGURADO PAGANDO
SEGURO!!!**

El ejemplo que nos dan las C
pañías Extranjeras es bien
pero saludable y mientras
Compañías Nacionales no ha
demostrado plenamente que h
variado de ruta, tomando el
camino, las Compañías Extr
ras merecerán no sólo el apla
del que suscribe, sino de todo
país, que se da cuenta y sabe
puede vivir tranquilo, cuan
ellas son sus aseguradoras.

La lección que de estos hech
se desprende para las Compañ
Nacionales de seguros es dura, p
ro necesaria.

GUILLERMO CARABANTE
Valparaíso, Diciembre 31 de 19

SPLENDID - HOY 6.30 y 10.30

DIRECCION MAX GLUCKSMANN. — HUERFANOS 1048. — TELEFONO 2815

Estreno del grandioso drama pasional de impresionante tema social

EL ENEMIGO EN CASA

Según la obra "¿SABE Ud. QUIEN ES SU SIRVIENTE?", creación suprema de la encantadora

LOIS WILSON

6.15 y 9.30. — "LA LUZ EN EL SENDERO", por NORMA SHEARER y JACK O'BRIEN

HOY — ESPECIAL Y NOCHE — HOY

POLITEAMA
Estreno de una nueva copia de
"ROBIN HOOD"
por DOUGLAS FAIRBANKS.

ODEON
Estreno del drama de cow-boys,
"ENTRE HOMBRES"
por ALMA RUBENS y LON CHANEY.
PLATEA $ 1.

ELECTRA
Estreno del romance pasional
"LA FLOR DE LA MONTAÑA"
por el gentil WALLACE REID.
PLATEA $ 1.

En el Coliseo

a duelo repentino de la tiple cantante señorita arini, hubo de suspenderse a representación de la ope- Sugestionada", del maeste, poniéndose en su lugar de los besos", en que la tica Aurora Cortadellas hacido trabajo.

hoy se anuncia "La casta

Carmen Rodríguez

expreso de anoche arribó apital la cancionista mexi- men Rodríguez, artista ren México como una de las acadas en su género.

Rodríguez, a atenernos a mexicana, es una canciomucha intención y logra partido original y persode cuanta canción cae bajo retación.

isma artista fué la que se elta no hace mucho en una aventura con Antonio Morelebre actor de la pantalla de que dió cuenta deta diario "Los Tiempos". Cocordará, Carmen Rodríguez en esa información envuelepisodio dramático y ga-

Rodríguez ha sido cantaRubén Darío, en un hermoso

tinguida artista se presenl Unión Central mañana en

revistas argentins

ASIO Y EL TROVADOR

Escobar, uno de los más dos escritores dramáticos s y crítico teatral de "Ul- a" de Buenos Aires, ha lancirculación dos nuevas re- uya presentación ha causaás brillante impresión en dos periodísticos, teatrales tivos de la metrópoli del

scobar, en su deseo de conl mayor acercamiento intechileno-argentino, ha nomrepresentante general en conocido dibujante señor gueroa (Chao), quien piengran importancia a la coan nacional en ambas revis-

sio", es una revista que eología de sus artículos inmás al público chileno que smos argentinos, pues todos án encauzados en un espímente americanista y crio-

sio" es una publicación y el señor Figueroa nos avisar que solicitará colas de los mejores escritores s, pagándose en forma gedesconocida aún en nues-

rovador", saldrá mensualsu precio será de setenta y "Fantasio", ochenta.

NOTICIAS CINEMATOGRAFICAS

SALA IMPERIO

Producción gigante de Harold Lloyd, "Cásate... y verás", perteneciente al contrato de millón y medio de dólares.— Exclusividad chilean Cinema Corporation

En nuestra edición de ayer dimos cuenta a nuestros lectores que para hoy estaba reservada la presentación del acontecimiento primero con que la cinematografía extranjera comenzaba a mostrarnos en 1924 sus obras extraordinarias. La temporada actual, la inclinación del gusto general del público, cuyas predilecciones se han demostrado siempre por lo que traiga alegría y esparcimiento al espíritu, recomendaban al criterio de las empresas,—como gesto o de las indumentarias estrambóticas.

Para esto, la Chilean Cinema Corporation, concesionaria exclusiva para Chile de las producciones del genial artista, las que corresponden al famoso contrato de millón y medio de dólares de la Pathé New York, ha dispuesto el estreno en la Sala Imperio de la comedia en cinco grandes actos, denominada: "Cásate... y verás". El trabajo de Harold es nuevo, tiene otras fuentes

imposición del espectador,—no romper el año con estrenos de obras trascendentales, de aquellas que están mejor encuadradas en los programas de Invierno cuando el público está en más disposiciones de pensar y analizar los méritos subjetivos de una cinta. Era acertado por tanto que para el primer acontecimiento del año se eligiera un espectáculo cómico de selección y ninguno mejor hallado que una de las grandes creaciones de Harold Lloyd, el cómico fino, el humorista y el actor que sabe dar al público alegría franca y espontánea, forjada a base de situaciones y detalles, sin el ya viejo efectismo del de inspiración, se afirma en diferentes puntos de apoyo, mezcla del humorismo con la observación y la oportunidad, es, en fin, un trabajo que revela el deseo de encontrar maneras diferentes de llevar al espíritu del espectador sira. Todo esto es lo que se ha alcanzado en "Cásate... y verás" y todo esto es lo que hallará el espectador que admire esta cinta. Esta creación de Harold Lloyd, como sus grandes antecedentes, es para todos, para grandes y para chicos.

La Sala Imperio ofrece hoy las dos primeras exhibiciones de esta cinta extraordinaria.

SPLENDID

"El enemigo en casa", por Lois Wilson. — Tanto en la especial, a las 6.30 P. M., como en la segunda sección de la noche, a las 10.30, presentará este teatro una producción de índole social de la afamada manufactura Robertson-Cole, titulada "El enemigo en casa", drama pasional de lujo, cuyo argumento, adaptado de la novela de Julián Johnson, titulada "¿Quién es su sirviente?", se refiere a la facilidad con que en los hogares son admitidos los sirvientes, hombres las más de las veces sin ninguna clase de referencias y que representan un verdadero peligro tanto para la seguridad de dicho hogar como para la honra de las niñas. Basado en este problema se ha hecho un impresionante drama de amor, intriga y aventuras, que se puede considerar como uno de los más interesantes de los de la escena muda.

Hace en esta obra su última creación la hermosa Lois Wilson, protagonista de "El minuto de locura", secundada por el actor japonés Yukio Aoyama y por el simpático Albert Morrison.

En la selecta, a las 5.15 P. M., y en la primera de la noche, a las 9.30, se efectúan las últimas exhibiciones del drama espiritualista titulado "La luz en el sendero", obra interpretada por la actriz Norma Shearer Ruth Dyer y Jack O'Brien.

YUNGAY

"La fortuna fantástica".—En sus dos funciones de hoy, especial y noche, este cine de la Plaza Yungay inicia su primera serial, titulada "La fortuna fantástica", protagonizada por el varonil atleta William Desmond.

SETIEMBRE Y BRASIL - HOY
FORTUNA FANTASTICA
Fin de la serie.

ALHAMBRA Y VICTORIA

"Alma negra".—Tres capítulos nutridos de sensacionalismo, componen la cuarta función de la serial de aventuras de la Vitagraph Picture, titulada: "Alma negra", cinta que posee la característica de presentar en el rol protagonista al actor Joe Ryan, (Cicatriz), siendo secundado por Jean Paige, quienes ejecutan en esta obra una de sus más acabadas creaciones de aventuras. Los títulos de estos episodios son los siguientes: 10, Venganza de un fanático; 11, El tanque secreto; y 12, El cebo humano. Estos cines centrales darán a conocer hoy el estreno de esta parte.

SANTA LUCIA

"Esposas encadenadas".—La historia de dos corazones rudamente sacudidos por la vida y que encuentran después de mil batallas, su camino. Obra social de lujo, protagonizada por Corina Griffith.

ATENAS

Hoy programa cómico

Un programa cómico de interés ofrecerá hoy este teatro en sus funciones especial y nocturna, consta de las siguientes comedias: "Amor a lo ajeno", creación de Neal Hart, "Mucho nervio", graciosa comedia, y a continuación la parodia titulada: "Bailarinas modernas", la cual es interpretada por un seleccionado conjunto de chicas atléticas.

FRANKLIN

"El amor vela", por Corina Griffith, es la alegre comedia de amores juveniles que anuncia hoy este teatro en sus dos funciones, acompañada de un completo programa cómico.

ESMERALDA
HOY VERMOUTH Y NOCHE
PLATEA $ 2.—
CORAZON DE LOBO

Por el actor coloso
LON CHANEY
Es una Jewel Universal
MARTES
MILONGUITA

MUNDIAL

"La edad romántica', por Viola Dana.—Una de las obras de más éxito de Viola Dana, anuncia este teatro para sus funciones de especial y noche de hoy. La película a más de ser una cinta de lujo, demuestra una vez más que el amor es el dueño del mundo.

AVENIDA MATTA

William Desmond, en "Frente al cadalso".—La obra de hoy es la última creación de William Desmond, un galán que abarca en su temperamento toda la gama de las sensaciones artísticas y que ha sabido dar una expresión real al cinema, dentro de varios aspectos, distinguiéndose por el sensacionalista.

MINERVA

Para hoy anuncian los carteles de este cine, la sexta función de "20 años después", correspondiente a los capítulos 7 Al pie del Cadalso y 8, El faluceo Relámpago".

Además se dará "A puño cerrado", drama cow-boy por Jack Ford y de cómica se pasará una comedia Universal en 2 actos.

NOVEDADES

"La condesa Sara", por la Bertini. —En las secciones de hoy, especial y noche, de este teatro del barrio Portales, reestrena la interesante película europea titulada "La condesa Sara", creación de lujo de la bella actriz Francisca Bertini.

DIECIOCHO

"El príncipe mendigo". — Con esta interesante obra pasional de la Robertson-Cole hace sus funciones de hoy esta sala. "El príncipe mendigo" es un drama de aventuras en una isla fantástica del Oriente; creación de Sessue Hayakawa.

DOMINGO: RAWLINSON en
Si todos Fueran Ricos
Setiembre y Esmeralda

INDEPENDENCIA

Hoy "La verdad desnuda", por Pina Menichelli.—En ambas funciones de hoy estrenará este teatro una producción del cine italiano titulada "La verdad desnuda", obra de arte, lujo y tema pasional interesante. Pina Menichelli cea el principal rol, secundada por Elena Makowska.

COLON

"De mala suerte".—Pocas películas han obtenido un éxito tan significativo como "De mala suerte" (el mala leche), pieza que nos pinta uno de los más gratos momentos de la vida del Far West norteamericano, dándosele a la acción todo su valor real e intrínseco.

SELECTA

Pícaros y farsantes.—Es un drama de amor en el que se ven diez mil personas en escena, un impresionante incendio de un lago de petróleo y la lucha moral de un hijo que por rehabilitarse de la herencia de un estafador afronta peligros.

PROXIMOS ESTRENOS

"La senda del bien", por Frank Mayo

La principal película del 114 programa de aventuras que se estrenará el Viernes en el Brasil y el Sábado en los teatros Setiembre y Esmeralda, es el fuerte drama universal "La senda del bien", interpretada por Frank Mayo, Lillian Rich y Harri Carter.

Frank hace el rol de predicador modernista que si no convencía a su auditorio con la palabra, no paraba hasta que lo hacía entrar en vereda a fuerza de golpes.

"Si todos fueran ricos", por Rawlinson

¿Qué sucedería si todos fueran ricos? Uno no puede darse cuenta a primera vista de los trastornos que esto ocasionaría. Para ello hay que ver la original película Universal, protagonizada por Rawlinson, que se estrenará el próximo Domingo en los teatros Setiembre y Esmeralda.

Un millonario excéntrico deshereda a su hijo y deja toda su fortuna para ser repartida entre los vecinos de un pequeño pueblo. Su fortuna era tal, que le tocaron $ 50 mil a cada ciudadano. ¿Qué sucedió entonces? ¿Cómo se las manejó Rawlinson con un sólo peso en el bolsillo entre toda esa gente enriquecida de la noche a la mañana?

"Los amores de un príncipe".—Una historia de amor y de dolor, que encierra toda una amarga verdad, una novela intensamente dramática, que toca a lo íntimo del corazón de la mujer. ¿Cuántas no han soñado con el Príncipe Azul? ¿Cuánta felicidad al ver que ese Príncipe llega a convertirse en realidad? He aquí el tema de la obra. Violeta y Jorge se han unido en matrimonio. Ella no ha querido averiguar nada acerca de su esposo. Hasta que un día sabe que él es un Príncipe. Si antes ella era dichosa, aquella revelación la colma de felicidad. Nada hace presumir a ambos que muy pronto su dicha se trocaría en un cruel sufrimiento. Harold, hermano mayor de Jorge, debería contraer matrimonio en breve. Llega el día de la boda, y antes de unirse a una mujer a quien odia, Harold resuelve quitarse la vida... Viene, pues, el desastre para el hogar de Jorge. Obligado a abandonar su esposa, debe hacerse cargo del trono. Desde este punto, con fuerza dramática que adquiere a veces los caracteres violentos de la tragedia, la trama va hacia el desenlace, que es todo un himno al amor puro, a la felicidad. Soava Gallone, la exquisita intérprete de esta cinta, luce toilettes que son himnos de elegancia y de chic.

PROGRAMAS DE HOY:

SPLENDID.—Hoy 6.30 y 10.30: "El enemigo en casa", por Lois Wilson. 5.15 y 9.30: "La luz en el sendero", por Norma Shearer y Jack O'Brien.

INDEPENDENCIA.— Hoy 6.30 y 9.30: "La verdad desnuda", por Pina Menichelli y Elena Makowska.

IMPERIO.—"Cásate y verás".

ALHAMBRA Y VICTORIA.—"Alma negra", 10, 11 y 12.

REPUBLICA.—"Se ofrece un marido".

ATENAS.—Programa cómico Universal.

IMPERIAL. — "Veinte años después", 7.a fin; y "Alma negra", 7, 8 y 9.

POLITEAMA.—Especial y noche: "Robin Hood", por Douglas Fairbanks, obra completa.

ELECTRA.—"La flor de la montaña", por Wallace Reid.

IRIS.—"Juré amarlo siempre: lo juré ante la cruz", por Miriam Cooper y Jorge Walsh.

NOVEDADES.—Hoy especial y noche: "La Condesa Sara", por F. Bertini.

YUNGAY.—Especial y noche: "La fortuna fantástica", primera función.

MUNDIAL. — Especial y noche: "La edad romántica", por Viola Dana.

SELECTA. — Especial y noche: "Pícaros y farsantes".

ODEON.—(A. Barroso 768).—Especial y noche: "Tierra de hombres", por Alma Rubens y Lon Chaney.

AVENIDA.—Tarde y noche: "Corazones hambrientos", por Bryant Washburn.

HOY

6.30 y 9.40, localidades numeradas.

El primer acontecimiento cómico del año:

OX SOCIETATIS
T VOX POPULI
"IMPERIUM"
DECUM ROMANORUM
IST
SUPER OMNIA

-IMPERIO-

Super - producción en cinco actos, del Contrato del Millón y Medio de Dólares. Exclusividad: Chilean Cinema Corporation.

CASATE... y VERAS

o sea, la RISA A GRITOS, inspirada por el príncipe del humorismo y la carcajada, el incansable

HAROLD LLOYD

CON MILDRED HARRIS, BEBE DANIS Y EL GRAN CACHIVACHE

HOY

Asistiendo a la
Sala "Imperio"
estará usted siempre rodeado de una concurrencia distinguida y numerosa.

RNES STRENO ORQUIDEAS NEGRAS Intérpretes de "El Prisionero de Zenda" (Copia Nueva) | SABADO VITAGRAPH LA FIERECILLA Por la deliciosa ALICE CALHOUN | DOMINGO FIRST NATIONAL ANITA STEWART UNA TRAGICA LUNA DE MIEL

plendid LOS AMORES DE UN PRINCIPE

RNES. 11. ESTRENO

ENORME DE LA PRODUCCION LOS ARTISTAS LATINOS
USIVIDAD COMPAÑIA CINEMAGRAFICA ITALO - CHILENA —

¡NO QUISO SER AMANTE DEL HOMBRE QUE FUE SU ESPOSO!

ELLA había encontrado el Príncipe Azul de sus ilusiones. Era un Príncipe de verdad. Se casaron. Cuando por obra del destino su marido llegó al trono, no fué admitida en la Corte. La obligaron al divorcio en forma cruel. El Príncipe aceptó, por las bárbaras... razones de Estado; pero quiso continuar poseyendo el cariño de la que fué su esposa, en forma oculta. ELLA LO RECHAZO INDIGNADA, y contestó: "No quiero ser amante del hombre que fué mi esposo".

é Pro-Arturo Bührle

arde a las 6 P. M., se efec- "El Diario Ilustrado" una te reunión de un grupo de y admiradores de Arturo el celebrado actor nacional se encuentra hospitalizado sa de Orates.

reunión se ha invitado esnte a los señores: Aníbal "La Nación"; Roberto Ale "Las Ultimas Noticias"; Silva, de "El Diario Ilus- Salvador Reyes, del "Zigl Figueroa (Chao), de Suuperto Tapia, de "El Mer- Augusto Pérez Ordenes, Farren P., Víctor Arredon- lermo Canales P., Enrique Evaristo Lillo, Nicanor de Ramón Giné y los Presie los Centros Catalán, Anpañol, Sociedad de Cuadros s, Electricistas, Maquinis- rales y Ateneo Obrero.

a reunión se nombrará un irectivo que tenga el contodas las funciones de be- favor de Buhrle, y se da- a de los generosos ofrecide la Empresa Valenzuela a de sus teatros Esmeral- mbre y Brasil; Enzo Ride- Avenida Matta; Estéban del Novedades y Retes Jar- Coliseo Nacional.

s se tratará de la idea de un beneficio monstruo en Municipal con la cooperaodos los artistas residentes pital.

TRO SANTIAGO

SA ERNESTO BOUQUET

de Operetas Modernas Inés Berutti

IERCOLES 9 DE ENERO

a las 9.15:

LA POUPEE

, estreno de la obra de

E CANTA LA ALONDRA

RO LA COMEDIA

SA ERNESTO BOUQUET

Española de Zarzuelas Joaquín Valle

IERCOLES 9 DE ENERO

DIDA DE LA COMPAÑIA

th, a las 6.15:

GRIA DE LA HUERTA

a las 9.15:

E VALBUENA

L NIDO DEL PRINCIPAL

REPUBLICA

El notable estreno de hoy

Con una comedia de sugestivo título, realizará hoy esta Sala sus funciones especial y nocturna. "Se ofrece un marido", titúlase la cinta escogida para estas secciones, obra cuyo desarrollo muestra una agradable historia salpicada de innumerables situaciones de constante hilaridad.

ODEON

"Tierra de Hombres".—Hoy inicia esta Sala de Cine, sus Miércoles de Aventuras de Cow-Boys, con la película "Tierra de Hombres". Creación de Alma Rubens. Oeste, infierno humano, será el escenario donde se desarrollen todas las tramas de los films que estrenaremos los Miércoles de Cow-Boys, que iniciamos hoy.

OBLEAS LAPPONI
Quita los dolores de cabeza, no produciendo estreñimiento ni malas digestiones.

Alhambra y Victoria - HOY
TARDE Y NOCHE
Estreno de la cuarta función de la reina de las series
Alma Negra
Por JOE RYAN
con la presentación de tres capítulos pavorosos.
MAÑANA
El éxito loco del cine francés:
FROMONT y RISLER
De ALFONSO DAUDET
Estreno de la primera de las dos funciones de que consta.

SETIEMBRE Y BRASIL

En las dos funciones de hoy se estrena la última función de la serie Universal "La fortuna fantástica", por William Desmond.

—El próximo Miércoles se dará principio a la nueva serie Universal "Aventura peligrosa", interpretada por Grace Darmond y desarrollada entre fieras y antropófagos. Su argumento es por el estilo de las novelas de Salgari.

ESMERALDA

"Corazón de lobo", por Lon Chanei.—Se exhibe hoy en este teatro la triunfal película "Corazón de lobo", por Lon Chanel, estrenada ayer en los teatros Setiembre y Brasil.

"Corazón de lobo" es una de las más valiosas producciones de la Jewel-Universal. Vale por su argumento, por sus escenarios y por el trabajo artístico de su protagonista.

Como lo hemos publicado, se trata del caso de un hombre bueno a quien le han usurpado sus tierras y le han robado el amor de su novia. Con esto se transforma su temperamento, se hace cruel y vengativo, y después de arruinar la vida de la mujer y encarcelar al marido, hará caer todo el peso de su odio sobre el pequeño hijo de ambos.

Como en toda producción extraordinaria de esta marca, hay escenas del más alto sensacionalismo combinadas con otras cómicas.

Use Ud. Pilolina
quita la caspa, detiene la caída del cabello

AVENIDA - HOY
6.30-9.30
CORAZONES HAMBRIENTOS
Por BRYANT WASHBURN
Mañana: - BUSCANDO SU HOMBRE. Fox, por Buck Tones

IMPERIAL

Programa doble

La último función de la adaptación episódica titulada: "Veinte años después", reprisará hoy este teatro en sus dos funciones, además va la tercera de "Alma negra", con los episodios 7-8-9, los cuales son protagonizados por Joe Ryan, (Cicatriz) y Jean Paige.

COLISEO NACIONAL
A. PRAT, ESQUINA AV. MATTA
COMPAÑIA DE OPERETAS RETES-JARQUE
Hoy Miércoles 9 de Enero de 1924
Noche, a las 9.30.— Exito: La hermosa opereta:
"LA CASTA SUSANA
Pronto, gran suceso:
"LA DANZA DE LAS LIBELULAS"

ALAMEDA

El final de "20 años después".—Hoy se termina en esta sala la exhibición de una de las obras que más triunfos han obtenido en 1923: queremos referirnos a la célebre creación francesa "20 años después", una obra que ha gustado en forma extraordinaria a nuestro público, especialmente a los espectadores del Teatro Alameda.

TEATRO SANTA LUCIA
HOY MIERCOLES 9
"ESPOSAS ENCADENADAS"
Magistral creación de
CORINA GRIFFITH
Bailes en el intermedio y final.
PLATEA: $ 2

ALAMEDA Teatros REPUBLICA
20 Años Después
FIN DE LA OBRA
Se ofrece un Marido
LINDA COMEDIA, por ETHEL SHANON.

De interés para todos
Pase por nuestras oficinas, Agustinas 1253, o escríbanos enviándonos un peso, y a vuelta de correo recibirá el BOLETIN DEL SERVICIO METEOROLOGICO DE "LA NACION", anunciando la previsión del tiempo a largo plazo y los anuncios para el actual Verano 1923-1924. También aparecen en este Boletín indicaciones generales a los agricultores referentes a los diversos trabajos agrícolas que es necesario practicar de acuerdo con el estado del tiempo.

DELICIAS

"Almas inquietas".—La pantalla de este teatro nos da a conocer hoy un estreno de última novedad y atracción. Es una de aquellas películas que constituyen una verdadera revelación de la vida norteamericana, no obstante sernos tan conocidas estas costumbres, que son las de toda sociedad colmada de bienestar.

AVENIDA

"Corazones hambrientos". — Un brillante exponente dramático presenta hoy este cine. "Corazones hambrientos" es una obra sentida, de verdad, que relata la historia de aquellos seres que viven de ilusiones, sin llegar jamás a verlas convertidas en realidad. En el rol protagonista vemos reaparecer al actor Bryant Washburn.

MAQUINA Estereotipadora
Nueva o usada, con sus correspondientes útiles
NECESITA COMPRAR
A. W. - Talca
Casilla 2-C

MOLINO PARA LINGU
tamaño grande, perfecto estado, compramos.
MATTAR Hnos.
Casilla 4306. —:— Valparaíso.

Necesito Local
GRANDE, EN CALLE SAN DIEGO
Prefiero esquina. Pago comisión.
CASILLA 2157, ESPAÑOL

Pastelería Central
COMPRO
Dirigirse:
CORREO 7. —:— CASILLA 7017.

Desvío
Vendo uno muy acreditado, en barrio comercial y de mucho porvenir. Consta de 17,000 METROS DE TERRENO con amplias bodegas y galpones. Muy buena renta.
PRECIO COMERCIAL
Con muchas facilidades para el pago.
Alberto Santelices F.
AGUSTINAS 1152

Los propósitos del partido laborista britanico

Declaraciones de Mr. Ramsay Mac Donald. — "El horizonte laborista no tiene fin". — Se cree que el Jueves caerá el Gobierno de Mr. Baldwin.

(Correspondencia cablegráfica de Lloyd Allen, especial para "La Nación")

LONDRES, 8.— Los laboristas celebraron hoy una gran asamblea en Albert Hall, para celebrar su victoria y, en esta ocasión, dijo Mr. Ramsay Mac Donald:

"Se han abierto las puertas de un nuevo mundo. Estamos en el umbral del Gobierno y es posible que, en los próximos días se nos llame para hacernos cargo de él. Aceptaremos la labor y estamos ansiosos de obtenerla. Es verdad que recibiremos un Estado en bancarrota, pero aceptaremos el cargo porque de esta situación no es responsable nuestro movimiento de evolución.

"No iremos a hacernos cargo del Gobierno para provocar elecciones generales, sino para trabajar y bien. Si los capitales huyen del país, de ello serán responsables los sembradores de pánico y no el Partido Laborista. Nuestro ideal es tratar de solucionar las dificultades que aquejan a la Europa y al mundo entero, y mi tarea, lo mismo que la de mis colegas, será movilizar a todos los hombres y las mujeres de buena voluntad y sano juicio. Nuestro primer gran deber es establecer la paz y, para ello, crear una situación en que ella sea posible.

"La presencia de un Gobierno laborista en Downing Street es lo único que se requiere para dar fuerzas a todas las secciones pacifistas de Europa. Haremos cuanto estará de nuestra parte para completar la estructura de la Liga de las Naciones y emplearla sin reservas como principal instrumento para lograr la justicia internacional.

"Terminarán las pomposas dificultades que obstruyen la solución de las diferencias que existen c.. ı Rusia.

"Nos ocuparemos también, de preferencia, de los problemas de la desocupación y de las habitaciones; si encontramos que algún trust, monopolio u otra influencia, en cualquiera de los materiales esenciales para la construcción, impide la edificación de casas, lo destrozaremos sin compasión. El horizonte laborista no tiene fin. Esta es mi profesión de fe.

"Tanto mis colegas como yo haremos todo lo que se pueda para que nuestra generación contribuya substancialmente al mejoramiento y felicidad de la raza humana."

Por su parte, Mr. Thomas dijo: "Pronostico que más o menos a las 11.15 P. M. del Jueves estaremos aplaudiendo la derrota del Gobierno."

ALLEN.—(U. P.)

LOS AMERICANOS EN EL COMITE DE EXPERTOS

Declaraciones de Dawes y Young. — No traen instrucciones ni obligaciones. — Consideran que el tiempo es la esencia de la situación.

(Correspondencia cablegráfica de Webb Miller, especial para "La Nación")

PARIS 8.— Mr. Dawes y Mr. Young visitaron hoy a la Comisión de Reparaciones y han iniciado el estudio de la situación general.

Recibieron a los periodistas a quienes hicieron declaraciones categóricas, desmintiendo las aseveraciones publicadas en el sentido de que prestarán informes directos al Gobierno de los Estados Unidos.

"Hemos venido —declararon— como simples particulares, sin instrucciones ni obligaciones. No presentaremos informes sino a la Comisión de Reparaciones y no tenemos planes preconcebidos; esperamos sencillamente que, en los proyectos preparados por los otros, puede haber algo en que podamos ayudarlos. Hay una declaración que no vacilamos en hacer y es que el tiempo es la esencia de la situación, que el Comité es un Comité de negocios de suerte que el trabajo debe hacerse lo más ligero posible, con sesiones diarias".— MILLER.—(U. P.)

GRAN BRETAÑA

EL PARLAMENTO SE REUNIO AYER

LONDRES 8.— El Parlamento se reunió hoy. Una enorme concurrencia estaba agolpada en los alrededores del edificio.

Los miembros de la Cámara de los Comunes vitorearon al leader laborista Mr. Mc Donald, a su llegada a la Cámara.—(U. P.)

PRESIDENTE DE LA CAMARA DE LOS COMUNES

LONDRES 8.— La Cámara de los Comunes eligió Presidente, por unanimidad a Mr. Whitely.—(U. P.)
ioljñ(aain-3kagtao inin n naoinoln

Acuerdos de los maquinistas y fogoneros

LONDRES, 8.— La dirección de la Asociación de Maquinistas y Fogoneros ha sesionado durante todo el día de hoy.

Se ha anunciado que los miembros de la Asociación han votado sin resistencia el rechazo de la sentencia arbitral que impuso la reducción de los salarios.

La dirección de los maquinistas y fogoneros han resuelto pedir a los empresarios ferroviarios se reabra la discusión sobre la situación y con el objeto de hacer un empeño a fin de conseguir una solución sin llegar a la huelga.—(U. P.).

LA APERTURA DEL PARLAMENTO

LONDRES, 8.— La Cámara de los Comunes se reunirá el Miércoles.

Las tribunas del Parlamento se vieron excepcionalmente repletas de público que vitoreó a Mr. Baldwin y a Mr. Mac Donald, cuando se estrecharon la mano.

Estos presidieron el tradicional desfile a la Cámara de los Lores para oír el mensaje real de la apertura del Parlamento.—(U. P.).

El Príncipe de Gales a París

LONDRES, 8.—Con el propósito de evitar toda apariencia de descortecía ante la próxima apertura del Parlamento, el príncipe de Gales ha postergado sus proyectos de vacaciones en la Riviera. Mientras tanto pasará unos pocos días en París con el nombre del conde de Cheter. — (U. P.)

Mr, LLOYD GEORGE EN LA OPOSICION

LONDRES, 8.— Ldy Terrington fué la primera mujer que ocupó hoy asiento en la Cámara de los Comunes, a las 10 A. M.

—Mr. Asquit se encuentra resfriado, de suerte que se tuvo que privar de concurrir a la apertura del Parlamento.—(U. P.).

LONDRES, 8.— Sir Ellis Hume hizo el elogio, en la Cámara de los Comunes, del Presidente M. ..hitely, y propuso su reelección.

Mr. Lloyd George ocupó un asiento en la primera fila de la oposición.—(U. P.).

FRANCIA

AUMENTO DE LA POBLACION

PARIS 8.— Se anuncia semi-oficialmente que las estadísticas sobre los nacimientos, acusan un aumento de la población, en 40 mil habitantes durante el primer semestre y de 60 mil durante el segundo del año 1923.

Este aumento de la población se ha originado después de la guerra. —(U. P.)

NUEVO JEFE DEL ESTADO MAYOR

PARIS, 8.— El general Debeney, ha sido nombrado Jefe del Estado Mayor en reemplazo del general Buat, que falleció hace poco.

Se prohiben las manifestaciones comunistas

PARIS, 8.— La policía ha prohibido las demostraciones comunistas en los bulevares, para el Miércoles. —(U. P.).

LA PERDIDA DEL "DIXMUDE"

UNA CARTA DEL COMANDANTE A UN PERIODISTA

PARIS, 8.—"Le Journal" publica un facsímil de una carta del comandante del Dixmude, enviada el 10 de Diciembre al periodista Larrouy, en la cual dice:

"Realmente el Ministerio de Marina se muestra indiferente ante la excesiva labor a que desea someter al Dixmude. Puedo asegurar que su reciente viaje en que fué sorprendido por una violenta tempestad, fué la prueba más dura de imajinar para los tripulantes que la soportaron con toda buena voluntad".

M. Larrouy recuerda también una conversación que sostuvo hace algún tiempo con el teniente Duplessis de Grenadan, en la cual el comandante del Dixmude manifestó que esperaba que el proyectado viaje del dirigible fuera postergado hasta la Primavera.—U. P.)

M. DE LASTEYRIE SE OCUPA DE LA SITUACION DEL FRANCO

PARIS 8.— El Ministro de Finanzas, M. de Lasteyrie, entrevistado por el corresponsal de la "United Press", le manifestó que atribuía la baja del franco al hecho de que los extranjeros que han adquirido grandes cantidades de esa moneda la emplean ahora para obligar a que se lleve a cabo la evacuación del Ruhr.

Agregó que se adoptarán las más severas medidas contra aquellos que recomiendan la conversión de los valores franceses en dollars.

Manifestó que arreglaría algún método para que se cotice el franco en forma adecuada y, finalmente, que se expulsará a los extranjeros que exparcen noticias falsas en la Bolsa de Comercio. Por ejemplo, hoy fué expulsado, en forma inmediata, el representante de un banco holandés.

M. Lasteyrie cree que la situación del franco mejorará si el Gobierno reduce sus gastos, aumenta los impuestos a los fondos improductivos y equilibra su presupuesto.—(U. P.)

Asuntos tratados en el Consejo de Gabinete

PARIS, 8.—El Gabinete discutió las proposiciones del Ministro de Hacienda, M. de Lasteyrie, para reprimir la especulación con la baja del marco.

Se ocupó, además, de las respuestas de Francia y Bélgica a Alemania.—(U. P.).

RUSIA

Medio Petrogrado inundado

PETROGRADO, 8.—La mitad de la ciudad está submergida debido a la inundación provocada por la presión del hielo en el lago Lagoda.—(U. P.)

GRECIA

LOS LIBERALES ELEGIRAN UN NUEVO LEADER

ATENAS, 8.—Venizélos ha insistido en que los liberales elijan un nuevo leader.

Los candidatos más probables son los ex-Ministros Michalacopulos y Cafantaris.—(U. P.)

Proposición de Papanastassious

ATENAS, 8.—Venizélos se ha mejorado.

Papanastassious ha urgido a Venizélos para que destituya a los Glucksburg por medio de una resolución especial de la Asamblea, después de lo cual un plebiscito resolvería si se aceptaba el régimen monárquico o la República.—(U. P.)

INFORMACIONES COMERCIALES

88.20 FRANCOS POR LIBRA ESTERLINA

LONDRES 8.— El franco se cotizó hoy a razón de 88,20 por libra esterlina.—(U. P.)

Mercado de Metales

NUEVA YORK, 8.— El cobre se cotizó hoy a razón de 12,875 centavos oro la libra para pago al contado.—(U. P.).

Mercado de Cereales

CHICAGO, 8.— Se han fijado hoy los siguientes precios para cereales:

Trigo:

Para entrega en Enero, 108, 5|8 centavos oro el bushel.

Para entrega en Mayo, 106, 3|4 centavos oro el bushel.

Para entrega en Julio, 105, 1|2 centavos oro el bushel.

Maíz:

Para entrega en Enero, 75 1|8 centavos oro el bushel.

Para entrega en Mayo, 77 centavos oro el bushel.

Para entrega en Julio, 78 centavos oro el bushel.

Avena:

Para entrega en Enero, 45 7|8 centavos oro el bushel.

Para entrega en Mayo, 43 7|8 centavos oro el bushel.

Para entrega en Julio, 42 1|2 centavos oro el bushel.

Las cotizaciones del cambio

NUEVA YORK, 8.— Se han fijado hoy los siguientes tipos de cambios:

Gran Bretaña, 4.28 3|4 dólares por libra esterlina.

Francia, 4.85 centavos oro por franco.

Suiza, 17.38 centavos oro por franco.

Italia, 4.31 1|2 centavos oro por lira.

España, 12.76 centavos oro por peseta.

Suecia, 26.34 centavos oro por corona.

Noruega, 14.37 centavos oro por corona.

Dinamarca, 17.52 centavos oro por corona.

Alemanoa, 23 centavos oro por un trillón de marcos.

Austria, 0.0014 1|8 de centavos oro por corona.

Checoeslovaquia, 73.30 coronas por dolar.

Holanda, 37.60 florines por dolar.

Chile, 10.65 centavos oro por peso.

Japón, 44.80 centavos oro por yen.—(U. P.)

LAS CONFERENCIAS DE LA DELEGACION CHILENA EN WASHINGTON

WASHINGTON, 8. — Los delegados chilenos han conferenciado hoy nuevamente con su consejo de abogados, pero aún no han presentado nota alguna al Departamento de Estado.

Los peruanos se muestran reticentes si bien han declarado que no se ha enviado y recibido ninguna nueva comunicación.—(U. P.).

ESPAÑA

UNAMUNO HACE UN ELOGIO DEL SOCIALISMO

BILBAO 8.— En el Círculo Socialista don Miguel de Unamuno dictó una conferencia, en la cual elogió a Pablo Iglesias, llamándole organizador de los obreros.

Definió el socialismo, diciendo que no era una tiranía del Estado, sino un sentimiento de sociedad y patriotismo, aliado a un alto sentido del internacionalismo. Recordó que al salir del presidio, en 1917, los acusados del comité de huelgas se transformaron en acusadores.

Expresó que el régimen actual era transitorio y que era probable que su solución inmediata fuera el socialismo. "España—terminó diciendo Unamuno— debe atender al afianzamiento de las libertades públicas".—(U. P.)

La inmunidad de los Senadores vitalicios

MADRID 8.— Se ha firmado un decreto que establece que mientras no se restablezca la libertad constitucional y no se haya convocado a las nuevas Cortes, los senadores vitalicios por derecho propio pierden su inmunidad parlamentaria, quedando sometidos al fuero de los tribunales.—(U. P.)

Sobre el Estatuto de Tánger

MADRID, 8.— El africanista don Tomás Maestre, en un artículo que publica en "El Debate" sobre el estatuto de Tánger, dice que la actual situación es un producto de los errores de los políticos, debido a los cuales no se supo mantener los derechos de España.

Dice que no se debió permitir a Francia que hiciera de la cuestión de Tánger parte del problema de Marruecos. Y agrega:

"Se firmará o no se firmara el estatuto, España debe permanecer en Marruecos."

Cree que se debe firmar, pero corrigiéndolo y obteniendo compensaciones, de modo de permanecer en Marruecos, a fin de confirmar el resurgimiento de España. — (U. P.)

Primo de Rivera en Barcelona

BARCELONA, 8. — **Ha llegado Primo de Rivera.** Se le tributaron grandes honores, concurriendo a la recepción las autoridades.

Respecto a la misión que lo trae a esta ciudad, Primo de Rivera ha declarado que la próxima semana se disolverán las diputaciones; el día 25 se publicará la nueva ley municipal y la implantación del nuevo régimen local en toda España. Agregó que había enviado una nota a Francia e Inglaterra tendiente a la reforma del estatuto de Tánger.— (U. P.)

La Virgen de los Aires, Patrona hispano-americana

MADRID, 8. — Las autoridades eclesiásticas gestionan la aceptación de la Virgen de Los Aires como patrona de Hispano-América. Si fuere aceptada se erigiría en Sevilla una Basílica consagrada a la Patrona hispano-americana, la cul sería venerada en la Catedral de veinte naciones hispano-americanas.

La Patrona hispano-americana sería colocada en el altar mayor y estaría rodeada por veinte capillas con el nombre de la Patrona de cada nación hispano-americana.

La Virgen de los Aires se encuentra en la actualidad en la capilla del palacio de Santa Elena.—(U. P.)

La Universidad de Valladolid y la aspiración portuaria de Bolivia

MADRID, 8. — El Rector de la Universidad de Valladolid ha dicho que la Universidad aceptaría ser árbitro de la diferencia chileno-boliviana. Recuerda que la Universidad, antiguamente fué consultada por la Universidad de París, respecto de los problemas que preocupaban en aquella época.—(U. P.)

EL PROBLEMA DEL LIMITE DE LAS AGUAS TE

La confiscación de varios buques británicos por agentes norteamericanos, fuera de las tres millas, puede ocasionar dificultades para la aprobación del Tratado gestionado entre ambos países.

(Correspondencia cablegráfica de Charles M. Mac Cann, especial para "La Nación")

LONDRES, 3. — Aumenta el resentimiento en las esferas oficiales, por las recientes confiscaciones realizadas a bordo de buques ingleses y fuera del límite de tres millas de las aguas territoriales, por los encargados de hacer respetar la ley seca en los Estados Unidos.

Hasta la fecha, las protestas no han tenido carácter oficial, a pesar de que se estima us el Encargado de Negocios británico en Washington, Mr. Chilton, haga mañana una presentación al Departamento de Estado quejándose de que los Estados Unidos se hayan anticipado a poner en vigencia el nuevo tratado y es posible que se haga una enérgica protesta oficial cuando se conozcan los detalles referentes a esas confiscaciones.

Los funcionarios están muy preocupados por el hecho de que es posible que algunos de los dominios, que en la actualidad están estudiando el texto del tratado, o de los parlamentarios que deben aprobarlo, se opongan ahora a él, en vista de que los Estados Unidos se han adelantado prematuramente a aplicar el límite de las aguas territoriales, que les es más favorable. El Gobierno británico no mira con grandes simpatías a los contrabandistas, pero la extensión actual del límite de las aguas territoriales es cuestión que puede causar molestias. —MAC CANN (U. P.)

¡DE LO BUENO LO MEJOR!
Los mejores son los
$1.60
WASHINGTON
FINEST
VIRGINIA
CIGARETTES

EL SENA HA CONTINUADO BAJANDO

Se cree que el descenso de las aguas continuará en forma más pronunciada, ya que no hay probabilidades de grandes lluvias.

(Correspondencia. cablegráfica. de. John O'Brien, especial para "La Nación")

PARIS, 8. — A medianoche, el Sena llegaba a una altura de 7.04 metros en el puente de Austerlitz, de suerte que ha bajado ya, en total, 28 centímetros y se cree que ahora el descenso se hará en forma más pronunciada, ya que no hay probabilidades de grandes lluvias.

El descenso de las aguas continúa igualmente en los suburbios, pero las autoridades no han disminuido su vigilancia debido a la fuerte presión que han tenido que soportar las defensas.

En Levallois el agua inundó la parte baja del hospital, que hubo de ser evacuado.— O'BRIEN (U. P.)

Los servicios de locomoción en París

PARIS, 8.— Los servicios de locomoción, tanto de la superficie como subterráneos han seguido interrumpidos durante toda la mañana, debido a la inundación de las plantas eléctricas.

Dos líneas del metropolitano, la que va de la puerta de Vincennes a la de Maillot, y la que va de la puerta Dauphine a la plaza de la Nation, están paralizada temporalmente y la mayoría de los servicios tranviarios se efectúan con interrupciones.

Las aguas han bajado ya doce centímetros.— (U. P.)

AMONESTACION A UNAMUNO

BILBAO 8.— El Gobernador ha llamado la atención a Unamuno respecto de los conceptos expuestos en su conferencia recientemente dictada en una sociedad, agregándole que no volverá a tolerarlo. Todos los socios militares de dicha sociedad, fueron dados de baja. — (U. P.)

Desmentido a un diario francés

MADRID 8.— "El Sol" publica una carta del Comandante Herrera, en la que desmiente las noticias del diario francés, el "Excelsior", diciendo que existe acuerdo entre Alemania, España y Argentina para establecer una línea aérea Sevilla-Buenos Aires.— (U. P.)

Los perjuicios ocasionados por la desvalorización total del marco

MADRID, 8.— "El Imperial" se ocupa de la situación que se ha producido en el ahorro español con la desvalorización total del marco. Invita a los poseedores de marcos a colaborar con el comité de defensa.

Expresa este diario que el Gobierno debe considerar que se trata de intereses nacionales y que el gobierno alemán no pueda inhibirse, ya que se compraron marcos que llevaban la garantía del Estado. Agrega que si Alemania hubiera declarado que no respondía al pago de billetes del Reichsbank, nadie los hubiera declarado que no respondía hubiera adquirido.

"España no debe aguardar las decisiones de otras naciones, dice. Hay que dirigirse a Alemania, diciéndole que no procedió lícitamente. Hay que entablar una negociación, haciendo entender a Alemania que en España han quedado muchos millones de pesetas en poder de los alemanes, quienes dieron en cambio, marcos".

A este respecto, "El Imparcial" no es claro, pero parece deducirse del contenido del artículo que propone la incautación de los saldos de pesetas de propiedad de los alemanes.—(U. P.)

POLONIA

Atentado contra un Tribunal Militar

LONDRES 8.— "The Central News Agency" ha recibido de Varsovia la siguiente información:

"Varios desconocidos lanzaron una bomba sobre el tribunal militar con el propósito de rescatar a dos personas que habían sido sentenciadas a muerte.

La intentona no tuvo éxito y fueron arrestados numerosos cómplices. —(U. P.)

LA REVOLUCION MEXI

Las comunicaciones con el Norte

MEXICO, 8.— Como los rebeldes de Jalisco habían dejado un regimiento encargado de destruir la vía del ferrocarril central entre Silao y San Francisco del Ancón y este regimiento fué aniquilado por las fuerzas del General Eulogio Ortiz, ahora han destacado una columna bastante fuerte a las órdenes del general Manuel M. Dieguez, tratando de conseguir cortar las comunicaciones con el Norte, lo que no lograron en su primer intento.

La columna que manda el general Dieguez está cerca de León, Guanajuato, para donde se han destacado las fuerzas suficientes para batirlo y espérase que mañana tenga lugar el primer encuentro con el éxito asegurado de antemano para el ejército nacional.

Los insurgentes de Veracruz anunciaron estruendosamente que hoy avanzarían sus fuerzas sobre San Marcos y otros puntos defendidos por el ejército nacional. Esta noticia ha servido de regocijo a las fuerzas del Gobierno, pues esperan ansiosamente que los rebeldes dejen de huir y se decidan a presentar combate.—(Agencia Duems).

La derrota del General Figueroa en Zacoalpam

MEXICO, 8.— El general Caraveo rindió parte detallado sobre la derrota que infligió a Figueroa en Zacoalpam, haciendo al enemigo gran número de muertos y prisioneros. Mensajes enviados por Figueroa a los demás jefes sublevados solicitando urgentemente el envío de pertrechos por encontrarse incapacitado para continuar la campaña por carencia de elementos, confirman la derrota que hiciéronle las fuerzas del Gobierno.

Fuerzas mandadas por los generales Gaby y Gasca dieron alcance a los sublevados en la Estación de Concepción, quitándoles tres locomotoras y haciéndoles prisioneros.

El Gobierno ordenó la salida de una fuerte co
Tuxpan. Se es
petrolera que
lada por el Go

En los frente
lisco, las fuer
tán listas, par
definitiva caso
presenten com
vemente notici
chos frentes.

Mensajes int
go indican que
rebeldes para
tos y avanzar
bre ambos fr
can como úni
tener la moral
están desertánd

El resto de
completa calma
blicos funcio
(Agencia Due

LOS FEDE AVANZ HAC

MEXICO, 8.
mente que las
avanzado hacia
jeto de ocupar
so vieron oblig
revolucionarios
ciones.

También se
zas rebeldes
han mermado
nes.

El Gobierno h
vicios de los
norteamericano
dé plaza en los
—(U. P.)

ALE

Propósit Ludendor

BERLIN,
viera tiene
candidatos
nes, entre
para el R

BERLIN,
mente que
proposición
base el plan

BERLIN,
convencido
un Banco a
nana, sería
diciones im
nes del R
retirada d
ses.—(U. P.)

BERLIN,
cidido notific
otros países
tir capitales
sos que ocu

LA INV DE LOS LOS ESPE

BERLIN,
han quedado
manes, con la
enviado dete
de moda de
y del lago G
objeto de ver
se conducen
cuentran en

A su regres
peculadores
plicarse ante
de v, en ad
verán obliga
vos de sus
razones de
ditarlo con
(U. P.)

La nieve lizar las

BERLIN,
zada de ver
zadas por la
8,000 desocup
calles, sin
pero sí,
mirles sus
bajan.

La mayoría
se quejan de
mite esa cla
asignación e
quirir los a
esa labor.—(U.

El Elba

LONDRES,
"The Exchang
ny" en Berlín
los comienza
ba, donde se
nidos varios

JA

CONSTRU CRUCERO

LONDRES
de "The Centr
Tokio anuncia
dos cruceros
neladas, y cu
nientas tonela

Se empezará
diatamente y
el presente a

CHECOE

Declaracio mier

LONDRES,
de "The Centr
Praga entrevis
quien le declaró
co-checoeslova
nl, va dirigido
mocrática, por
nia debería e
se haya consu

Respecto de l
tado no conte
lo convenido e
en 1921, cuand
lla el conde S

Sobre los a
la pequeña en
relaciones con
amistosas, ex
entre los inter
blemente impo
relacionadas c
internacionales
queña entente
tereses territo
les no tiene
y Polonia.

Reafirmó la
próximo el re
de Rusia por
peos.—(U. P.)

NECESITO

con buenas referencias, vendedor para la plaza en el ramo de ropa hecha, de importante casa de Valparaíso, pagando buena comisión.
Dirigirse:
E. DE LA D. — CASILLA 303

PARA QUESERIAS
OFRECEMOS
CUAJO "HANSENS"
LEGITIMO
RECIEN RECIBIDO DE DINAMARCA
LIQUIDO Y EN TABLLETAS
El cuajo insuperable reconocido en el mundo por su gran rendimiento y uniformidad.
DEPARTAMENTO DE MAQUINARIAS, SECCION LECHERIA:
Morrison & Co.
SANTIAGO

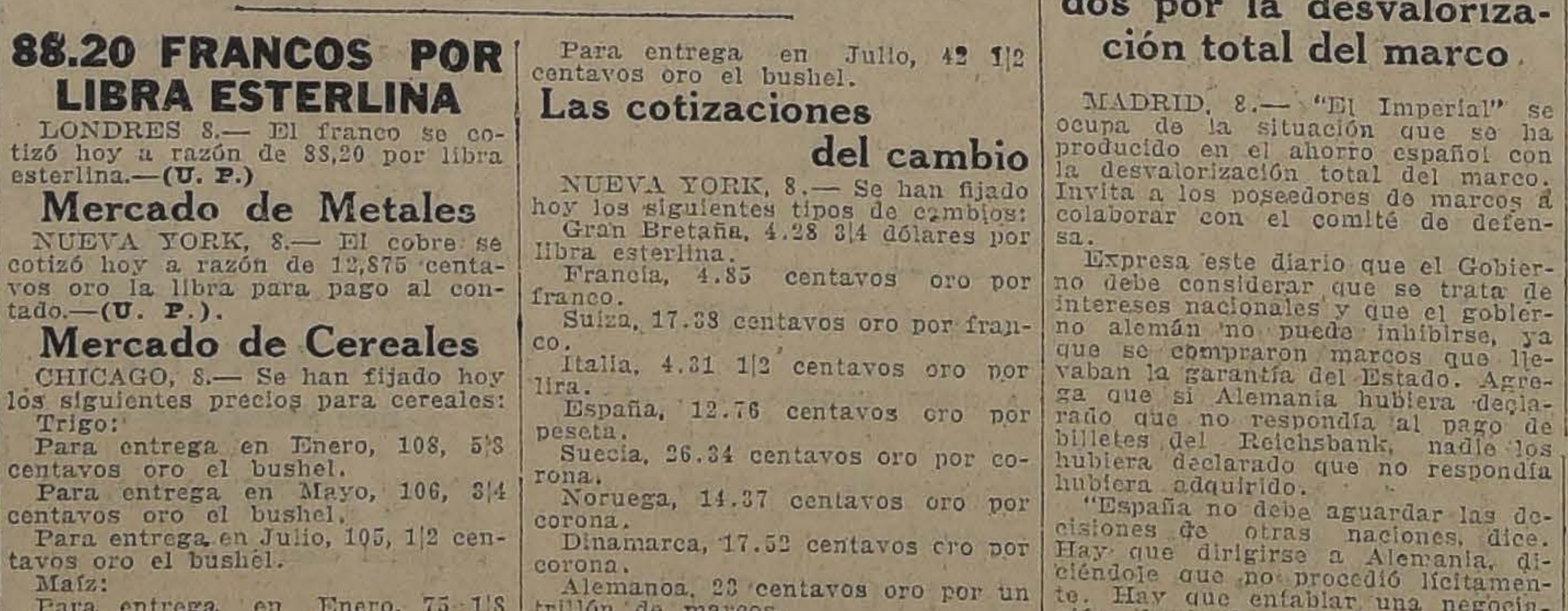

TE A $ 7.00, $ 8.00, $ 9.00, $ 12.00 Y $ 14.00
Recibió: ALFREDO BLANCHARD, calle La Bolsa 33

Usted es c
encuentra
dad, a caus
dez, anemia
porque con
YOD
puede darle
alegría

ENFERMOS DEL ESTOM
(ACIDEZ, DISPEPSIA ,DEBILIDAD Y ULCERAS
Riñones, hígado, intestinos, vejiga, etc., sanará pocos días con **Té Araucano.** La mejor y más sab tífica de yerbas medicinales.
TE ARAUCANO.—Normaliza las funciones de mones, sistema nervioso, ayuda la digestión, disuelv (veneno que causa los dolores reumáticos), devuelv fuerzas perdidas y evita las indigestiones.
Precio paquete: $ 3.00. **Ventas: Bandera 161, Ignacio 247, Chacabuco 569 y Concepción 1136** (a go). **Pedidos de provincia:** (incluyendo su valor e postal), o por mayor, a **HUMBERTO PINTO DIA Casilla 5052, Santiago.**

EL EXTERIOR

DE NUESTROS CORRESPONSALES ESPECIALES, VIAS EASTERN Y ALL AMERICA CABLES INC., Y DE "THE UNITED PRESS"
LOS ORIGINALES DE TODOS LOS CABLEGRAMAS QUE SE INSERTAN EN ESTA SECCION, ESTAN A DISPOSICION DEL PUBLICO EN ESTA IMPRENTA

A SITUACION POLITICA CHILENA

culo de "La Nación" de Buenos Aires

ENOS AIRES 8.— El diario Nación" publica hoy un ex- artículo dedicado a la po- chilena. Recuerda los ante- es que llevaron al actual de cosas y concluye con palabras:

tre tanto, la clausura del eso aparece teniendo como pal objeto evitar que la ma- del Senado censurase al Gabinete aliancista, el cual, u censura habría tenido que iar o declarar francamente o hacía caso de ella. Esta habría hecho recordar que itud análoga del Gabinete Sanfuentes, fué la causa inicial de la revolución de 1891".

"Por suerte para Chile, las cosas no han llegado todavía a esos términos y seguramente no llegarán, porque la situación actual tiene respecto la de 1891, la circunstancia agravante de que detrás del conflicto político se diseña la acción de ciertos intereses, para la resolución de los problemas económicos y sociales, que siempre es conveniente resolver en situaciones normales, propicias a los debates serenos y en que el concepto de la justicia impere".—(ESPECIAL).

ITALIA

declaraciones del sidente Alvear al profesor Dinale

A, 8.— "Il Messagero", al r las declaraciones que hi- l Presidente de la Repúbli- ntina, señor Marcelo de Al- l profesor Dinale, hace no- estas han sido particular- satisfactorias desde que vie- confirmar nuevamente la de- ción de la República Argen- estrechar cada vez más los amistad que la unen a Ita- medio de una activa coo- económica en provecho de países.

s, con ellas han quedado fe- eliminada el equívoco crea- icialmente respecto de la hispano-italiana y de sus ncias en los países de ha- añola.

vear, en sus palabras, negó República Argentina se sin- clinada a imponer restriccio- a inmigración y, simultánea- rindió tributo a la contribu- ministrada por la emigra- liana para fomentar el rá- progreso de Argentina. —

, 8.—La Cámara de Comer- entrado a ocuparse de la del alza rápida de nume- rtículos de primera necesi-

és de averiguar los precios entros de producción, llegó nclusión de que se deberían los precios a fin de elimi- os intermediarios; la reduc- los derechos municipales y sión de la especulación.—

CON SOLO
$ 10. -
EDE OBTENER USTED UNA
ictrola DECCA
tátil, para paseos, muy nual; máquina suiza, toca quier tamaño de discos.

nservación del Palacio Cadoro

8.—Ha sido publicado en a Oficial el decreto que des- scientas mil liras para la ción del histórico museo de en Venecia, que su propie- barón Franchetti, donó al —(U. P.)

rros para los damnificados de Ancona

NA, 8.—El señor Balbo, du- visita por la zona afecta- los recientes temblores, ase- los habitantes que el Go- es enviaría en breve nuevos. —(U. P.)

La unión de las iglesias cristianas

TEMA QUE SE DISCUTIRA EN EL PROXIMO CONGRESO ECUMENICO

LONDRES 8.— "The Central News Agency" ha recibido informaciones de Roma anunciándole que la reunión de las iglesias cristianas será una de las cuestiones principales que se discutirán en el próximo Congreso Ecuménico.—(U. P.)

SE NECESITA
contador práctico, conociendo el inglés o francés. Exígese referencias de primer orden.
Dirigirse:
J. A. R.
CASILLA 518

COOPERATIVA DE MENAJE
CLUBS POR CUOTAS SEMANALES
CON SOLO
$ 5 o $ 10
PUEDE OBTENER USTED UN
RELOJ
LONGINES
pulsera de plata, completo, en su estuche, o un reloj de oro de 18 k. para hombre, de la más bella presentación; también en su estuche.
SOLICITE CATALOGOS
— A —
AGUSTINAS 1060. — CASILLA 249. — SANTIAGO.
Julio Videla L. y Cía. Ltda.
ADMINISTRADORES
SE PRECISAN AGENTES EN TODA LA REPUBLICA

Firpo peleara con Falmer Lodge el 16 de Febrero

Ambos han iniciado su entrenamiento. — La Federación Argentina de Box decide que el desafío de Quintín Romero debe aceptarse. — Firpo declara que el boxeador chileno posee ponderables condiciones, por lo que cree que deberá estudiar detenidamente la posibilidad de un encuentro con él.

(Correspondencia cablegráfica de Luis María Alvarez, especial para "La Nación")

BUENOS AIRES 8.—Se me ha informado extra-oficialmente que el Frontón Boxing Club ha concertado para el 16 de Febrero el sensacional match entre Luis A. Firpo y Farmer Lodge.

Se ha decidido que los pugilistas sostengan un combate a quince rounds de tres minutos cada uno, con guantes de cuatro onzas.

La pelea se realizará en el field del Club River Plate, situado en la Avenida Alvear, en Palermo. De este modo ha quedado confirmada la noticia adelantada, antes que ningún otro diario, por "La Nación" de Santiago.

Farmer Lodge será un temible adversario para Firpo. Tiene 23 años. Pesa 238 libras y su altura es de seis pies y tres pulgadas.

Según aseguran quienes le conocen, el norteamericano boxea en forma admirable. Su golpe favorito es el hook, semi-uppercut, que coloca indistintamente con ambas manos, golpe con el cual derribó a Brennan tres veces consecutivas.

Noticias particulares recibidas en Buenos Aires por radiotelegrafía, dicen que Farmer Lodge, que viaja a bordo del "Panamerican", inició su entrenamiento, secundado por su manager y tres marineros.

Firpo, por su parte, conforme ya lo informé, empezó su entrenamiento en el Club de Belgrano, con asistencia de numerosas personas, las que se renuevan diariamente, lo que está demostrando el inusitado interés despertado por el anuncio de sus dos próximas peleas.

La Federación Argentina de Box en su última reunión, resolvió aceptar la indicación de la Confederación Americana, respecto del desafío de Quintín Romero, siendo, por lo tanto de opinión de que este desafío debe aceptarse.

Este encuentro se realizará probablemente después de las peleas que sostendrá Firpo con Farmer Lodge y Spalla.

Me he entrevistado con el campeón argentino, quien me ha manifestado que aún no ha resuelto la actitud que asumirá. Me declaró lo siguiente:

"Tengo bastante trabajo con mis venideros encuentros con el norteamericano y el italiano. Ahora sólo debo preocuparme de ellos. Más tarde pensaré el asunto de Romero. Reconozco que el púgil chileno posee ponderables condiciones. Por esta razón, debo estudiar detenidamente la resolución de la Federación Argentina". — ALVAREZ.—(Especial).

CHINA

En busca de una mujer capturada por los bandidos

PEKIN 8.—El mayor Johnny Gruder y el capitán Woordrow Goodbribge se han dirigido á Honan con el objeto de obtener informaciones sobre Juline Kilen, mujer que fué capturada por los bandidos hace algún tiempo y que ha desaparecido completamente. Miss Kilen, la última vez, fu vista montada en un caballo blanco en medio de varios centenares de bandidos en dirección a la montaña.—(U. P.)

CON SOLO
$ 10. -
PUEDE OBTENER USTED UN
Servicio Loza Fina
de fabricación inglesa, para doce personas, modelo de última moda.

MEXICO

Torero herido en una corrida

MEXICO, 8.—A la corrida de toros realizada ayer asistieron veinte mil personas.

Estaba también presente el Presidente Obregón.

El torero español, Juan Anillo, resultó gravemente herido. Los doctores que le atienden han declarado que no podrá trabajar antes de dos meses.—(U. P.)

LA POBLACION DE BUENOS AIRES

BUENOS AIRES, 8.—La estadística municipal informa que en el mes de Setiembre la población de Buenos Aires era de 1.177,429 habitantes.—(Especial).

ESTADOS UNIDOS

Se invitará a México a una conferencia

WASHINGTON, 8.— El Departamento de Estado en breve propondrá la realización de una conferencia, al Gobierno mexicano, en la que se formularía un programa relacionado con la mantención de una eficiente policía en la frontera mexicana a fin de evitar los contrabandos de licor y narcóticos, similar al acuerdo llegado con el Canadá.

Se ha manifestado que por la frontera mexicana entran las más formidables existencias de narcóticos a Norte América.—(U. P.).

LA AYUDA NORTEAMERICANA A LA ADMINISTRACION DE OBREGON

WASHINGTON, 8.— El gobierno de la Casa Blanca ha declarado que la venta de armamentos al Presidente Obregón y el embargo de los que se envíen a de la Huerta, representaba el límite de la política de ayuda a la administración mexicana.

El gobierno ha desmentido que tuviera el propósito de enviar buques a proteger los intereses americanos, en México.—(U. P.)

Propósitos de una Compañía de Telfonos y Telégrafos

NUEVA YORK, 8.— Mr. H. B. Thayer, Presidente de la "American Telephone and Telegraph Co", ha informado que la Compañía que dirige proyecta extender sus servicios en todo el mundo, incluyendo a Chile y Argentina.—(U. P.).

La venta de armamentos a los países extranjeros

WASHINGTON, 8.— El Senador Mr. Robinson ha preparado una moción tendiente a prohibir al Gobierno de Estados Unidos y a los ciudadanos, vender armamentos a los Gobiernos extranjeros, excepto en tiempo de guerra y que participe Estados Unidos en ella.—(U. P.).

UNA PROTESTA BRITANICA

WASHINGTON, 8.— El Departamento de Estado ha dado a conocer la última protesta del Gobierno de Londres, relativo a la confiscación realizada en el vapor británico Kwasind de la Compañía de Navegación ..ilmington D. C., el cual tuvo que hacer una arribada forzosa a fin de realizar algunas reparaciones, y del cual se embargó su existencia de licor que llevaba a bordo.

La protesta dice que se trata de una ridícula violación del espíritu de la legislación internacional y de la costumbre.

Una autorizada información, emanada de esferas británicas, indica que en el Gobierno británico aumenta la irritación con estas confiscaciones, las que lograrán poner en peligro el éxito de las negociaciones anglo-americanas para reconocer el límite de tres millas en el mar territorial, para la aplicación de la ley seca.—(U. P.).

Auxilios al buque italiano "Sobriso"

NORFOLK, 8.— Un guardacosta de la Compañía ..illimgton dice que un escampavía se apresura a prestar auxilio al buque italiano Sobriso.

Se informa que veinticinco de sus tripulantes han perecido.

Las comunicaciones cablegráficas entre Chicago y Londres

CHICAGO 8.— El servicio directo de cables entre Chicago y Londres será iniciado oficialmente el Lunes próximo. El primer mensaje de la Neo Western Union se demoró desde Londres a Chicago, separados por 4.000 millas, un minuto y medio.—(U. P.)

El Premio Bok como medio de propaganda

EN FAVOR DE LA LIGA DE LAS NACIONES

WASHINGTON, 8.—Mr. Mac Cormick denunció en el Senado, al plan de paz que obtuvo el premio Bok, como propaganda, y declaró que el Jurado, para otorgar el premio había buscado el proyecto que más servía a la causa de la Liga de las Naciones.—(U. P.)

BRASIL

LA SITUACION FINANCIERA DE LA NACION

RIO JANEIRO 8.— El Presidente Bernardes firmó la ley de presupuestos de 1924.

Las entradas exceden a los gastos, en quinientos contos. Esto no había sucedido desde la época del Imperio.—(U. P.)

ARGENTINA

La participación argentina en la Conferencia Naval de la Liga

BUENOS AIRES, 8.— El Ministro interino de Relaciones, señor Le Breton, conversó con su colega de Marina, respecto de la designación de un representante en la próxima conferencia preliminar naval, que se reunirá en Ginebra, a fines de Febrero próximo, organizada por la Liga de las Naciones, para extender el pacto sobre limitaciones de armamentos navales de Washington a las demás naciones no signatarias del mismo.

Se ha resuelto que nuestro país asista a esa asamblea sólo en carácter de oidor de las deliberaciones. Se enviarán instrucciones al agregado naval a la Legación de Argentina en Londres para que concurra a la asamblea de Ginebra.

El delegado argentino será un simple observador.— (U. P.)

Los restos del aviador Zanni

BUENOS AIRES, 8. — Según lo informó el Ministerio de Marina, mañana llegará a la Dársena Norte el transporte nacional "Americana", a cuyo bordo vienen los restos del teniente de fragata Esteban Zanni, víctima del accidente de aviación ocurrido en Pisa. El citado departamento ha resuelto que se le rindan los honores correspondientes y también que una delegación oficial concurra a los homenajes que en su pueblo natal se le preparan. —(Especial).

BUENOS AIRES, 8.— **Agregado Naval en Londres** ha sido nombrado el Capitán de Fragata, señor Jorge Gámez.—(U. P.).

ACTIVIDADES DEPORTIVAS DEL EXTERIOR

La travesía del río de La Plata

RIO DE JANEIRO, 8.—El nadador Abraham Sali Ure ha aceptado por intermedio de "A Patria" el desafío de Tirasbochi, de intentar la travesía del Río de La Plata.—(U. P.)

Morán peleará con Wagger

SAINT LOUIS, 8.— Pal Moran peleará con Eddie Wagger el 15 del presente.— (U. P.)

El match Wills-Madden

NUEVA YORK, 8.— Harry Wills se medirá con Bartly Madden, en Newark, estado de New Jersey, en un match a doce rounds sin decisión, el 4 de Febrero en vez del 28 del presente, como se había anunciado anteriormente.— (U. P.)

Los defensores de Estados Unidos en las Olimpiadas de París

NUEVA YORK, 8. — El equipo olímpico estadounidense, formado por trescientos atletas, se embarcará con destino a Cherburgo el 16 de Junio.—(U. P.)

LA ORDENANZA DE BOX DE BUENOS AIRES

BUENOS AIRES, 8.— Hoy entró en vigor el decreto que faculta a la dirección de plazas y ejercicios físicos para otorgar permisos para la realización de matchs de box, siempre que se ajusten al espíritu de la ordenanza últimamente sancionada y mientras se efectúa la reglamentación respectiva. — (Especial).

Un desafío de Tiraboschi

BUENOS AIRES, 8.—El nadador brasileño Abayde Abrahaosature ha declarado que aceptaría un desafío de Tiraboschi para atravesar Río de la Plata.—(Especial).

Los proyectos de Spalla

ROMA, 8.—"La Gazzet de Sport", de Milán, dice que Spalla, antes de partir a medirse con Firpo, declaró que la única razón que lo llevaba a medirse con el argentino, era el deseo de pelear después con Dempsey. Agregó que si perdía volvería a Europa, y que si ganaba se dirigiría a Nueva York, a desafiar a Dempsey.—(U. P.).

Vilches vendrá a Chile en Abril

BUENOS AIRES, 8.—En el beneficio de Ernesto Vilches ofreció la velada de honor Ermete Zacconi. Se puso en escena "El eterno don Juan", interpretando los principales papeles de la obra actores y actrices nacionales, entre otros, la señora Pagano, la señorita de Alessi, el actor Simari y los hermanos Ratti.

Terminada la representación, el público ovacionó a Vilches, ofreciendo éste los aplausos a Zacconi, que ocupaba un palco, quien agradeció la demostración de afecto, elogiando la labor artística de Vilches. Los actores y actrices argentinos recibieron también elogios. Terminó la velada con una verdadera demostración de confraternidad.

Vilches me pidió que enviara su saludo a "La Nación" de Santiago y que por intermedio de ella, anunciara su próxima visita a Chile, donde se encontraría en Abril. —(Especial).

Leo Fall visitará Buenos Aires y quizás Chile

BUENOS AIRES, 8.—Informaciones particulares llegadas de Viena anuncian que vendrá a la Argentina, en el corriente año el compositor Leo Fall, el popular autor de sus más celebradas producciones.

Vendrá acompañado de su hermano Ricardo. Esta excursión artística comprenderá Río Janeiro, San Pablo, Montevideo, Buenos Aires y quizá Chile. Será estrella de la compañía Emmy Sturm.—(Especial).

Licenciamiento de conscriptos

BUENOS AIRES, 8.—El Jueves próximo se iniciará el licenciamiento de los conscriptos de la clase de 1902. La movilización de la clase de 1903 comenzará el 14 del presente, en toda la República —(Especial).

BUENOS AIRES, 8.—**Informan de Lachigue**, en el Chaco, que se ha producido un choque entre la gendarmería y los indios mandados por los caciques Sandocal y Gulachuri. Resultaron ocho indios muertos y varios heridos.— (U. P.).

El embalse de Salto Grande

BUENOS AIRES, 8.—El ingeniero M. Mollard presentará nuevamente un proyecto de embalse del Salto Grande, con fines industriales, en sustitución del proyecto de industrialización de las caídas del Iguazú.

Para este efecto, se utilizarían capitales franceses.—(U. P.).

BUENOS AIRES, 8.— **Se piensa instalar un varadero** en la Estación Naval de Formosa. Se enviará algunos monitores y vañas pequeñas unidades.—(U. P.).

BUENOS AIRES, 8.—**Se preparan diversos homenajes** póstumos al teniente Zanni.—(U. P.).

BOLIVIA

INCIDENTE ENTRE EL MINISTRO DE LA GUERRA Y UN SENADOR

LA PAZ 8.— Mañana se publicará el acta del lance de honor entre el Ministro de Guerra señor Sainz y el senador señor Ramírez, que se concertó a raíz del incidente producido en la interpelación del Senado. El acta declara no haber lugar a duelo.—(U. P.)

Impuesto a la exportación de antimonio

LA PAZ 8.— La Cámara de Diputados aprobó un impuesto de cinco centavos sobre botella de cerveza elaborada en el país, excepto lo que se fabrique en Tarija.

Igualmente se aprobó un impuesto a la exportación del antimonio.—(U. P.)

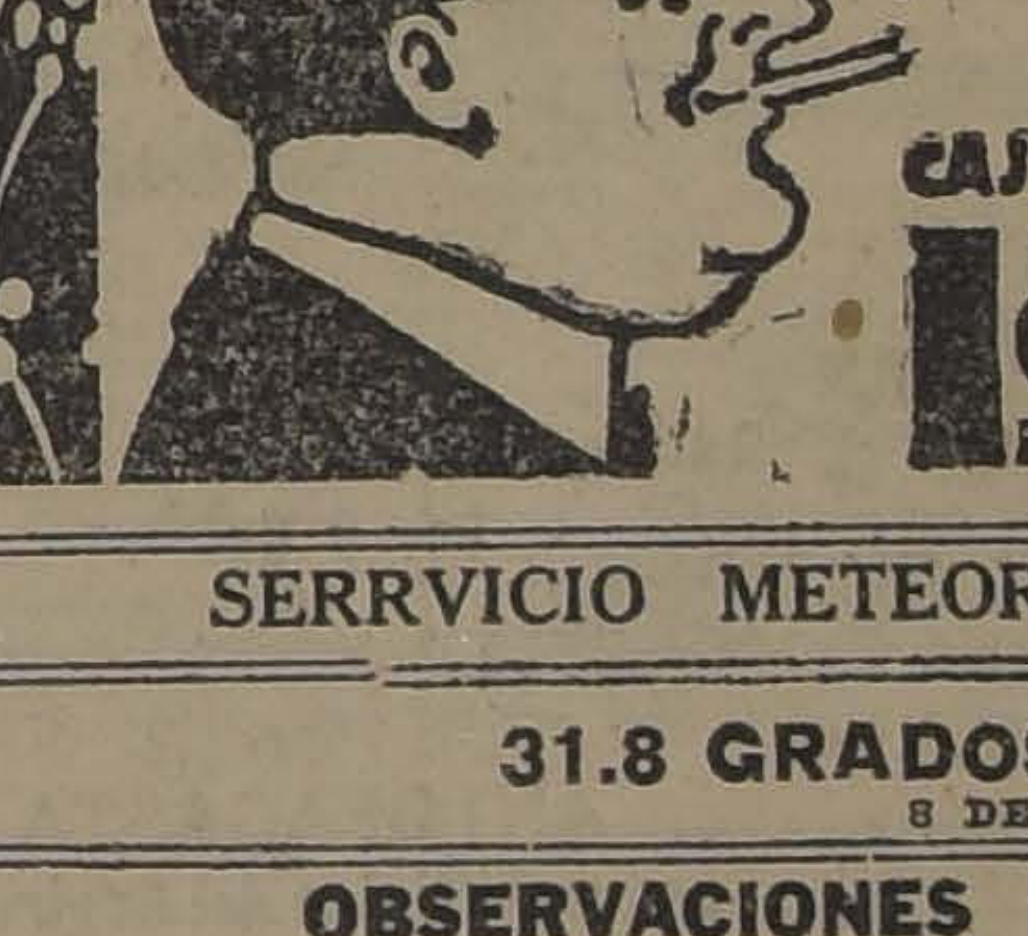

CIGARRILLOS
CAPSTAN
CAJETILLA 1.80
BRITISH - AMERICAN TOBACCO Co (CHILE) LTD

SERRVICIO METEOROLOCICO DE "LA NACION"

31.8 GRADOS A LA SOMBRA

8 DE ENERO DE 1924

OBSERVACIONES METEOROLOGICAS LOCALES

Presión atmosférica, m/m., a 0° y 45° lat., 7 h., 715,5; 14 h., 715,9; 21 h., 716,1.

Humedad relativa %: 7 h., 57%; 14 h., 28%; 21 h., 63%.

Tensión del vapor de agua, m/m.: 7 h., 10,5; 14 h., 9,2; 21 h., 11,0.

Temperatura del aire, 0° C.: 7 h., 21,0; 14 h., 30,7; 21 h., 20,0.

Dirección del viento y grado Beafort: 7 h., S-1; 14 h., S-4; 21 h., S-1.

Velocidad, metros por minuto: 7 h., 100; 14 h., 490; 21 h., 115.

Nebulosidad (décimos) y densidad: 7 h., Desp.; 14 h., Desp ; 21 h., Desp.

Tipo de nubes y dirección: 7 h., —; 14 h., —; 21 h., —

TEMPESTAD - G. LLUVIA - LLUVIA - VARIABLE - B.N TIEMPO - B. TIEMPO FIJO - MUY SECO
695
700
705
710
715
720
725
730
735

Visibilidad y titilación (de 0 a 4): 7 h., 2; 14 h., 2; 21 h., 3-4.

Agua caída, milímetros: 7 h., —; 14 h., —; 21 h.,—

Temperatura del aire máxima: 31,8.

Temperatura del aire mínima: 12,9.

Oscilación térmica en 24 horas: 18,9.

Viento dominante: Sur.

Agua caída en 24 horas: 0,0 mm.

Agua caída hasta la fecha: 0,0 mm.

Agua caída hasta la misma fecha del año anterior: 0,0 mm.

Hidrometeoros: Rocío.

OBSERVACIONES METEOROLOGICAS GENERALES

CENTRO DE ALTAS PRESIONES EN LA REGION ARGENTINA

PRESION ATMOSFERICA.—En las últimas 24 horas la presión atmosférica ha sufrido notables variaciones. En la región argentina se ha efectuado un alza considerable, que ha tenido como consecuencia el establecimiento de un área de altas presiones en el interior del Continente, con máximun barométrico de 768 milímetros en Córdoba.

En el Pacífico, al SW de nuestras costas, persiste el centro anticiclónico, aunque en orden decreciente.

VIENTOS.—Hai predominado los vientos del Suroeste en gran parte del país, aunque con menor intensidad.

En la Costa de la Zona Norte han soplado vientos locales y variables.

Desde Cabo Raper al Sur predomina el viento Norte.

En Punta Arenas y Junta Dunjeness sopla fuerte viento del Oeste.

TEMPERATURA.—La temperatura se ha elevado considerablemente durante el día de ayer.

Las máximas han alcanzado a más de 33 grados en Aconcagua; a 31 en Santiago, 32 en O'Higgins y fluctúan alrededor de 30 desde San Fernando a Chillán.

Las mínimas no han descendido bajo cero.

NEBULOSIDAD.—Se produjeron nublados durante la mañana en Caldera, Coquimbo, Aconcagua y Valparaíso.

En toda la Zona Central y Sur hubo sol.

En Vicuña hubo neblina.

HIDROMETEOROS.—No se registran precipitaciones de importancia en ninguna parte del país.

El rocío ha sido abundante en el Valle Central.

TEMBLOR.—A las 13 hora 5 minutos de la tarde de ayer, se dejó sentir un recio y prolongado temblor en Copiapó, Vallenar y Coquimbo. Intensos ruidos subterráneos precedieron el fenómeno. El estado atmosférico se manifiesta variable.

ANUNCIOS METEOROLOGICOS

Continuarán los calores en el Valle Central. — Nublados en la costa

CARACTERES GENERALES DEL TIEMPO

El período caluroso continuará durante el día de hoy, conforme con nuestros pronósticos anteriores.

Las temperaturas máximas se elevarán considerablemente durante la tarde, sobrepasando, por lo general, de los 30 grados a la sombra y alcanzando máximums de 34 y más en el interior de Aconcagua.

Predominarán los vientos del Suroeste.

En la región de la Costa se producirán frecuentes nublados durante la mañana, que desaparecerán en el curso del día.

ANUNCIOS PARA LA ZONA NORTE

Se producirán nublados aislados en la Costa. Neblinas en Coquimbo.

La temperatura se manifestará calurosa en el interior.

Predominarán los vientos del Suroeste.

ANUNCIOS PARA LA ZONA CENTRAL

Buen tiempo general en toda la Zona.

Los calores continuarán con bastante intensidad durante la tarde.

Las máximas se elevarán a 30 y 33 grados centígrados a la sombra.

La humedad del aire será relativamente elevada.

Predominarán los vientos del Sur.

ANUNCIOS PARA LA ZONA SUR

Continuará el buen tiempo en sus caracteres generales.

Se producirán nublados parciales entre Corral y Chiloé.

Predominarán los vientos del Sur.

La temperatura se manifestará calurosa en las provincias de Concepción, Arauco, Malleco, Bío-Bío y Cautín.

ANUNCIOS PARA LA COSTA

Predominarán los vientos generales del Suroeste, aunque la intensidad que los había caracterizado en le Sur, decrecerá sensiblemente.

Se producirá gruesa marejada en la Costa de Arauco, Corral y Chiloé.

En general, el buen tiempo se mantendrá en sus caracteres generales.

La temperatura se manifestará moderada.

Se producirán nublados locales durante la mañana, que desaparecerán en el curso del día.

NOTA.—Estos anuncios se transmiten por radiotelefonía a todo el país.

¿Es usted calvo?
¿Se le cae el cabello?
Después de un corto y constante tratamiento con el célebre y acreditado
Específico Benguria
se obtiene la desaparición completa de la Calvicie, único reconstituyente en las afecciones del cabello; universalmente acreditado por miles de personas que han curado en forma sorprendente la antiestética Calvicie, después de haber sufrido largos años sin encontrar en las ciencias médicas un medicamento eficaz en la curación del cuero cabelludo.
TES DEL
DESPUES DEL TRATAMIENTO
El Dr. R. Benguria B. después de rudos esfuerzos y constantes estudios ha visto el feliz éxito obtenido con el ya acreditado ESPECIFICO BOLIVIANO BENGURIA, que es sellado con su propio nombre.
BENGURIA
En sus primeras aplicaciones detiene la caída del pelo, desaparece la caspa, grasas, aceites, seborrea y cura LAS CANAS RADICALMENTE.
Ventas y consultas en MONEDA 875. Dr. Rafael Benguria B., Teléfono 882. CASILLA 2126

VALPARAISO

(DE NUESTROS CORRESPONSALES)

UN EXTRAORDINARIO CASO OCURRIDO EN VIÑA DEL MAR

EN LOS MOMENTOS EN QUE SE ENTERRABA UNA CRIATURA, ESTA PRINCIPIA A LLORAR DENTRO DEL ATAUD

El Domingo último ocurrió en Viña del Mar un extraordinario caso que ha trascendido al público y sobre el cual se hacen los más variados comentarios.

Es el caso que una familia de modestos obreros tenía uno de sus hijos, de apenas tres meses de edad, gravemente enfermo. El estado del enfermo empeoró hasta producir la muerte del chico, según creyeron sus afligidos padres. Con la información de dos testigos, como indica la ley, se procedió a pedir el pase en las oficinas del Registro Civil y como es de rúbrica se inició el consabido velorio, al que concurrió todo el vecindario y las relaciones de los afligidos padres.

Enterado el tiempo reglamentario se procedió a llevar al pequeño al Cementerio de Santa Inés, el Domingo a las 11 de la mañana.

Mientras se procedía a cavar la fosa en que se colocaría la pequeña caja, ésta quedó depositada en el suelo, rodeada por los concurrentes. Cual no sería el espanto de todos los presentes cuando sintieron salir del pequeño ataúd unos bajíos como llanto de niño. Puesta la atención, se pudo constatar que el pequeño había resucitado. Desclavado el cajoncito, los padres del chico lo sacaron y llenos de júbilo lo llevaron a su domicilio. Hasta ayer, el niño resucitado seguía vivo, siguiendo el tratamiento que le había indicado el médico que lo había visto durante su enfermedad.

Ayer se hizo la presentación a la Intendencia de Valparaíso para que el oficial del Registro Civil le devuelva su estado civil.

La Comisión de Faros

Ayer zarpó de Coquimbo la goleta "Hugo", que lleva la Comisión de Faros, que va a revisar los Faros de Chañaral y Pájaros.

Guía de despachadores de Aduana

Feipe S. Balbontín
Serrano 87. — Casilla 549
VALPARAISO

CASTRO y ANDREWS
Facilidades en derechos de Aduana
Serrano 22. — Casilla 732
VALPARAISO
COLIN L. CAMPBELL
Bandera 620. — SANTIAGO

Pretot Fntaine y Cía.
Blanco 891. — Casilla 23
VALPARAISO

Pedro Santibáñez
SERRANO 69. — CASILLA 200
VALPARAISO

HERNAN VIJIL
VALPARAISO
Agente General de Aduanas
SERRANO 469

Wiegand & Cía.
Blanco 951. — Casilla 32
VALPARAISO

El "Zenteno"

Ayer se comunicó a la Superioridad Marítima, que el "Zenteno" había zarpado de Iquique con destino al Sur.

El ayudante del Territorio Marítimo

Hoy debe regresar a bordo del "Fresia", el Capitán de Navío señor Ricardo Calderón Cousiño y le señor Grosser, que fueron a Antofagasta en misión de solucionar algunas dificultades que se presentaron en las instalaciones de la Estación inalámbrica que se ejecuta en ese puerto.

El vapor "Santiago" zarpó para Punta Arenas

A las 6 de la tarde de ayer, zarpó de Valparaíso el vapor "Santiago", en el que van a Punta Arenas distinguidas familias de Valparaíso y Viña del Mar.

En Puerto Montt tomará el "Santiago", para lo cual lleva ya reservados sus camarotes, al Embajador de los Estados Unidos, Excmo. señor Collier, y Madame Collier. Los esposos Collier llegarán hasta Punta Arenas.

Anotamos entre los pasajeros que se dirigen a Punta Arenas, al señor Elías Braun y señora Sofía Hamburger de Braun; Oscar Braun y señora Elsa S. de Braun; Sara Braun de Valenzuela, Abraham Gacitúa y señora Ana Braun de Gacitúa y familia señor Mayer Braun.

Para Punta Arenas va también el señor Julio Bittencourt.

Para Talcahuano iba en este mismo vapor, el señor Onofre Carvallo.

El Director del Territorio Marítimo

Se encuentra restablecido el Director del Territorio Marítimo, Vice-Almirante señor Miguel Aguirre, que guardaba cama desde hace varios días. El Almirante Aguirre concurrió ayer a su oficina.

El salvamento del "Dusseldorf"

La firma Braun y Blanchard, comunicó ayer oficialmente a la Dirección del Territorio Marítimo y la Gobernación Marítima de Valparaíso, el haber dado principio a los trabajos de salvataje de la nave alemana "Dussenldorf" encallada en los farellones de Quinteros.

Como se sabe, dicha firma cobra por el trabajo si es coronado por el éxito, la suma de 60 mil libras esterlinas.

Marinero chileno asesinado en Estados Unidos

El Cónsul de los Estados Unidos en Valparaíso, señor Deichman, ha comunicado ayer a la Gobernación Marítima que el 15 de Agosto de 1923, fué asesinado a bordo del "George Washington", el marinero de la dotación de ese barco de la Marina norteamericana, Max Fuentes, de nacionalidad chilena y de 26 años de edad. Agrega la nota del señor Cónsul, que seguido el proceso, fué castigado el culpable y se ha puesto a disposición del Consulado los bienes dejados por el marinero chileno Max Fuentes.

Las epidemias que azotaban este puerto

La llegada del Verano ha venido a sanear un poco este puerto que estaba durante el Invierno seriamente atacado de viruela y tifus exantemático.

Ayer había en el Lazareto sólo dos enfermos de viruelas y estos venidos de fuera y 29 enfermos de tifus, de ciento y tantos que había un mes atrás.

Las revistas de las tropas

Al Jefe de la Brigada, Coronel, señor Ignacio Cavieces, dió término ayer a la revista del Regimiento Maipo, de guarnición en este puerto y hoy se dirigirá a San Felipe a revistar el Yungay, de guarnición en aquella ciudad.

El "Tarapacá"

En la combinación transandina de ayer, se dirigió a Buenos Aires el personal de oficialidad y tripulación del vapor "Tarapacá", adquirido por la firma Braun y Blanchard en la matrícula de Buenos Aires-Punta Arenas.

"El Tarapacá" era antes el "Presidente Mitre" y debe llegar a Valparaíso a fines del mes próximo.

Esta importante nave vendrá a incrementar la Marina Mercante Nacional y hará su recorrido entre Punta Arenas y Valparaíso.

Notas sociales

DEL NORTE. — En uno de los vapores de la carrera llegaron ayer de Antofagasta el señor Federico Clarcke y su hija.

De la misma ciudad llegó el señor Jorge Neut Latour.

De Coquimbo llegaron la señora Elena de Carabantes y la señorita Mary Amenábar.

—En Valparaíso se encuentra el diputado señor Santiago Labarca.

—Ayer llegaron a Valparaíso los señores Arturo Lyon Peña y Joaquín Echenique.

—Se encuentra en Valparaíso, de paso para el Norte, el jefe de la policía santiaguina, señor Eugenio Goycoolea.

ENFERMOS.—Se encuentra delicada de salud la señora Elena Sotomayor de Muñoz.

VIAJEROS. — En Viña del Mar pasa una temporada el señor don Rafael Cañas, acompañado de su hijo Rafael.

—A Valdivia se han dirigido el señor Enrique Ceardi Ferrer y señora Violeta Vega de Ceardi.

—Al mismo punto se dirigirá la señorita Aída Andoaegui Asenjo.

—Regresó de Limache la señorita María Ramos Viel.

—En este puerto se encuentra el señor Fernando Lecaros.

—En Viña del Mar pasan una temporada el señor don Enrique Vergara Astaburuaga, señora Mercedes Polloni de Vergara y familia.

—En el mismo punto, la señorita Inés Polloni Vega.

RECEPCION. —
familia Bucha
un gran baile
Viña del Mar.
—En Curepto
ñor Alvaro Sa
—A Santiago
el señor don
de la oCmpañía
San Bartolo.
MATINEE. —
señorita Dina
rá una recepción
relaciones en
rro Alegre.
MATRIMONIO
Sábado será
nio de la señ
Pourdon con
Carabantes I.

Carnet

Teatro Imperio
che: "Todos los
valientes
Teatro Royal
"Veinte años
ción: Campos
del Cadalso.
Teatro Odeón
"La verdad"
amor de madre
Cinema Star
"Veinte años
ción.

AVISOS DE VAPORES

Soc. Anón. Com. Braun & Blanchard
SERVICIO DE VAPORES

POTRERILLOS	De Valparaíso, el 10 de Enero, para: COQUIMBO, HUASCO, CALDERA, TALTAL, ANTOFAGASTA, MEJILLONES e IQUIQUE.
LLANQUIHUE	De Valparaíso, el 12 de Enero, para: COQUIMBO, HUASCO, ANTOFAGASTA, TOCOPILLA, IQUIQUE y ARICA.
CHILOE	De Valparaíso el 19 de Enero, para: SAN ANTONIO, TOME, TALCAHUANO, CORONEL, CORRAL (VALDIVIA), PUERTO MONTT, CASTRO y PUNTA ARENAS.

LOS PASAJES DE CAMARA DE VALPARAISO A ARICA E INTERMEDIOS, GOZARAN DE UN DESCUENTO DE 25 o|o.

SANTIAGO
AUCIER, BELAVIDES y CIA.
BANDERA 180

VALPARAISO
BLANCO 952-957
Teléf. Inglés 2747. Nacional 261

GRACE LINE
"SANTA ANA"
Saldrá de Valparaíso el 23 de Enero, a la 1 P. M.
Gran rebaja en los precios de Pasajes a Nueva York

PROXIMAS SALIDAS
"SANTA ELISA", Febrero 6.
"SANTA LUISA", Febrero 20.
"SANTA TERESA", Marzo 5.

SOLICITEN PORMENORES DE LOS AGENTES.
GRACE y Cía. (CHILE) S. A.
HUERFANOS 1087, SANTIAGO

P. S. N. C.
VAPORES PARA EUROPA

ORTEGA 16 Enero 3 P. M.
ORITA, 2 Febr. 1 P. M.
OROPESA 23 Febr. 1 P. M.

Para Antofagasta, Mejillones, Iquique, Arica, Mollendo, Callao, Balboa, Cristóbal, Habana, Coruña, Santander, La Pallice y Liverpool.

BOLETOS DE IDA Y VUELTA A EUROPA

Al precio reducido de £ 144, válidos por un año y que dan derecho a viajar por un vapor "O", vía el canal de Panamá, regresando por la Costa Oriental de Sud América y el Estrecho de Magallanes o Ferrocarril Transandino o vice-versa.

VAPORES PARA NUEVA YORK
GRANDES REBAJAS DE PRECIOS

Ebro 1.o de Febrero
Essequibo 29 de Febr.
Ebro 28 de Marzo
1 P. M.

Para Antofagasta, Iquique, Arica, Mollendo, Callao, Salaverry, Paita, Balboa, Cristóbal, Habana y Nueva York.

The Pacific Steam Navigation Company
AGUSTINAS 1017 — SANTIAGO — CASILLA 536

Sub-agentes: Transportes Unidos, Estado esquina Delicias; Expreso Villalonga, Agustinas 640.

N|O

Sociedad Marítima y Comercial
R. W. James y Cía.
LINEA DE VAPORES RAPIDOS DE PASAJEROS

FLORA para COQUIMBO, HUASCO, CALDERA, TALTAL, ANTOFAGASTA, MEJILLONES, TOCOPILLA, IQUIQUE y ARICA, el VIERNES 11 DE ENERO, A LAS 6 P. M.

FRESIA para LOTA, CORRAL, TOME y TALCAHUANO, el JUEVES 10 DE ENERO, A LAS 4 P. M.

Por fletes, pasajes y demás pormenores, verse con:

Sociedad Marítima y Comercial
R. W. JAMES y Cía.
Blanco 1014.— Teléf. Ingl. 2652
VALPARAISO

LUIS A. GONZALEZ C.
Bandera 152
SANTIAGO

E—10

Compañía Sud-Amer
DE VAPORES
SERVICIO DIRECTO RAPIDO A N
en 18 días, con escala en Antofagasta, Iquique
y Cristóbal. PROXIMAS SALIDAS

"TENO" Sábado 19 de Enero,
"ACONCAGUA" Sábado 16 de Febrero,

El pasaje a New York vale 250.00 d
mera clase y 110.00 en intermedia; a Crist
55.00 dólares, respectivamente.

SERVICIO A GUAYAQU
con escalas en Coquimbo, Antofagasta, Gatico,
que, Caleta Buena, Arica, Ilo, Mollendo, Chala,
de Mora, Callao, Salaverry, Pacasmayo, Eten,
y Guayaquil. PROXIMAS SALIDAS:

"PALENA" Viernes 11 de Enero,
"HUASCO" Viernes 25 de Enero,

SERVICIO A PIMENTE
con escalas en Coquimbo, Huasco, Caldera, Ch
Antofagasta, Iquique, Pisagua, Arica, Ilo, Mo
Pisco, Cerro Azul, Callao, Huacho, Supe, Hu
Samanco, Chimbote, Salaverry, Pacasmayo, Et
PROXIMAS SALIDAS:

"MAPOCHO" Viernes 18 de Enero,
"CACHAPOAL" Viernes 1.o de Febrero,

Tarifa reducida en los pasajes de c
líneas a Guayaquil y Pimentel, entre puer
Antofagasta, $ 125; Iquique, $ 171; Arica

WESSEL DUVAL &
Huérfanos esq. Morandé, Agentes
COMPAÑIA TRANSPORTES UNID
Estado esquina Delicias, Sub-Agentes

INFORMACIONES DEL INTERIOR

(DE NUESTROS CORRESPONSALES)

TARAPACA

MANIFESTACION AL DIRECTOR DE "LA PROVINCIA"

LOS RESERVISTAS ITALIANOS AGRADECEN LA ACTITUD DE ESTE DIARIO FRENTE AL ATAQUE HECHO POR EDWARDS MATTE

(De nuestro Corresponsal por Telégrafo)

IQUIQUE, 7.— En los salones del Club Italiano, profusamente adornados, se efectuó la manifestación que los reservistas italianos, ofrecían en honor del Director de "La Provincia", señor Bustamante, como demostración de agradecimiento por la actitud de este diario en defensa de la Colonia y el Reino italianos, ante la actitud del señor Edwards Matte, que atacó en un comicio deunionistas esta nacionalidad.

En el trascurso de la manifestación, hizo uso de la palabra el Presidente de los Reservistas italianos, señor Chiappe, poniendo de manifiesto la causa de la fiesta que se realizaba y elogiando al señor Bustamante por su desinteresada defensa en pro de los italianos residentes y el Reino de Italia.

El Director de "La Provincia" contestó las expresiones vertidas por el señor Chiappe, en términos elocuentes, agradeciendo la manifestación de que era objeto, al mismo tiempo que ratificaba sus ideas y prometía defender en todo terreno, la nacionalidad italiana, por ser ella la del padre del Excmo. señor Alessandri, Presidente de la República de Chile.

Asistieron a la manifestación, todos los presidentes de las instituciones italianas residentes y gran número de personas pertenecientes a la sociedad iquiqueña.

Los manifestantes pidieron que "La Nación" se hiciera intérprete de sus agradecimientos al escritor señor Jorge Walton, quien como el señor Bustamante, hizo publicaciones en defensa de los italianos.

Una niña de 18 años, a quien nadie conoce, ha sido asesinada

IQUIQUE. — A pesar de haber sido exhibido el cuerpo de una niña que representa tener 18 años, en el retén de Barrancas, a donde fué encontrada en el interior de un canal, nadie dijo saber de quién se trataba, por lo que se procedió a enviarlo a la Morgue.

El hecho fué descubierto en circunstancia en que la policía hacía la ronda por aquel lugar, procediendo inmediatamente a investigar el caso. Por las informaciones obtenidas se sabe que es una muchacha de interesante figura y que vistó con decencia.

Lo que ha logrado establecerse es que se trata de un crimen, pues las demostraciones que presenta en su cuerpo lo denuncian. Según se dice, los criminales han procedido con verdadero salvajismo, debido a que la niña al verse atacada en forma tan cobarde, trató de defenderse, por cuya razón los asesinos procedieron a amarrarle los brazos y a apretarle el cuello para evitar que pidiera auxilio. Se puede decir que hubo una verdadera lucha, en que los criminales vencieron por su fuerza y número.

Desde luego se estima que la niña debe residir en los barrios del centro de la ciudad y que ha sido llevada a aquel sitio, seguramente ya cadáver, en algún vehículo.

Quiebra de la firma Aros Parker y Co.

IQUIQUE 7.— La firma comercial Aros Parker y Co., se declaró en quiebra. Se ha nombrado síndico de ella, al señor José Gutiérrez Guerra.

ANTOFAGASTA

Concurso Hípico del Regimiento Exploradores

ANTOFAGASTA.— El Domingo 30 del mes próximo pasado, se llevó a efecto un gran concurso hípico, por el Regimiento Exploradores. El desarrollo de todos los números del programa constituyó un brillante éxito.

El objeto de este concurso era procurar fondos para continuar la edificación de un pabellón de Rayos X, en el Hospital del Salvador, y a pesar de esto, el público asistente fué muy escaso.

O' HIGGINS

ECOS DEL DIA DEL CARABINERO

SU CELEBRACION EN SEWEL (MINERAL DE "EL TENIENTE")

GRAN ALMUERZO EFECTUADO EN EL HOTEL SEWELL, CON ASISTENCIA DEL GERENTE DE LA COMPAÑIA, SEÑOR LESTER E. GRANT, JEFES DE DIVERSAS SECCIONES Y DELEGADOS DE LAS DISTINTAS SOCIEDADES DEL MINERAL, CON MOTIVO DEL DIA DEL CARABINERO, Y DADO POR EL TENIENTE 2.o SEÑOR RICARDO SALAS.

Con el más grande entusiasmo se celebró el Día del Carabinero, en Sewel, lugar en que se habían concentrado todos los destacamentos.

El izamiento de la bandera se efectuó a las 8.30 de la mañana, con la asistencia de la Guarnición de Carabineros, que rindió los honores a las órdenes del teniente don Ricardo Salas, el Superintendente del Bienestar, el Juez de Distrito, el Capellán el Oficial Civil, las Escuelas Públicas, la Brigada de Boy-Scouts y la Banda Braden. El teniente señor Salas leyó un discurso a la Bandera, que fué muy aplaudido por los asistentes y a continuación se desarrolló un interesante programa de festejos, después de lo cual se celebró una misa de campaña.

A medio día tuvo lugar, en el Hotel Sewell, el banquete que los Carabineros ofrecían a los jefes de la Compañía y representantes del Mineral. En el trascurso de él hizo uso de la palabra el teniente señor Salas, ofreciendo la manifestación.

En la tarde se llevó a efecto un interesante programa de torneo hípico, en Agua Dulce, en el cual sobresalieron el teniente señor Ricardo Salas, el sargento 2.o Luis Navarro y el señor Luis Bustos Soto.

Se cerró el Día del Carabinero, con una función de gala en el Teatro Morino, cuyos números fueron muy aplaudidos por los concurrentes.

CONCEPCION

LA CONVENCION DEL PROFESORADO PRIMARIO

LA SEDE DE LA PROXIMA CONVENCION SERA VALPARAISO

(De nuestro Enviado Especial, por Telégrafo)

CONCEPCION, 8. — La Convención Internacional se aprobó, como medio de cultivar las relaciones internacionales entre las Repúblicas latino-americanas, ya que todas ellas tienen problemas comunes que resolver. En la sesión celebrada en la mañana se fijó como sede de la próxima Convención el puerto de Valparaíso.

En la sesión de la tarde se entró a discutir el informe de la reforma de la enseñanza primaria, sobre las siguientes decaraciones de principios: "La educación es un problema social, nacional, neutro y social".

A continuación se trató sobre la enseñanza primaria y normal, y se acordó nombrar cuatro Consejos Regionales con asiento en Antofagasta, Valparaíso, Concepción y Valdivia. Todos estos Consejos estarán relacionados con la Superintendencia de Educación Nacional. Los organismos directivos de la enseñanza estarían en manos de los propios maestros. Estas declaraciones fueron aprobadas en medio de grandes aclamaciones y aplausos de los convencionales.

Esta noche se celebrará una sesión extraordinaria para seguir tratando de la reforma de la enseñanza y demás asuntos pendientes. Posiblemente mañana se clausure la Convención.

El entusiasmo de los convencionales no ha decaído un solo instante, a pesar de trabajar permanentemente.

CAUTIN

CONGRESO FERROVIARIO REGIONAL

CELEBRA SU SESION INAUGURAL A LAS 2.30 P. M. DE HOY

(De nuestro Corresponsal, por Telégrafo)

VICTORIA, 8.—A las dos y media de hoy, el Congreso Ferroviario Regional en Victoria celebró su sesión inaugural con la asistencia de 18 delegaciones, de las diferentes provincias, a saber:

Junta Central Ferroviaria de Santiago, Junta Seccional de Santiago, Asociación de Empleados de Santiago, Asociación Nacional, Junta Central, Junta Seccional, Congreso Ferroviario de Concepción, Federación Santiago Watt, Depósito de Concepción, Depósito de San Rosendo, Depósito de Victoria, Depósito de Renaico, Depósito de Temuco, Consejo Ferroviario de Parral, Consejo de Chillán, Consejo de San Rosendo, Consejo de Angol, Consejo de Victoria.

El Congreso eligió Mesa Directiva, quedando constituída en la siguiente forma: presidente, señor Alejandro Iturra; vicepresidente, señor Daniel Arqueda; secretario, señor Nicolás Pardo; prosecretario, señor Juan Segundo Gutiérrez.

Se dió lectura a gran número de telegramas que se habían recibido de los diferentes puntos del país y se acordó sesionar desde mañana en el local de la Escuela Normal.

El entusiasmo que reina entre los convencionales, promete dar beneficiosos resultados en favor de los obreros ferroviarios, quienes se manifiestan dispuestos a abordar con altura de miras los problemas que se discutan.

NUEVOS DETALLES SOBRE EL SINIESTRO FERROVIARIO

TEMUCO 7.— De las averiguaciones racticadas hasta el momento, se desprende que el peso de la culpabilidad de la catástrofe, recae principalmente, sobre el telegrafista prófugo, Carlos Martínez, pues él fué quien dió línea al tren de carga, en circunstancias de que el tren de pasajeros había partido de Temuco. Además, el telegrafista de Perquenco, anunció la llegada del tren de carga y ordenó al telegrafista que se le pusiera la bandera lacre que sirve de señal de detención, por lo que dicho tren se detuvo, reanudando su marcha minutos después, a una orden del citado telegrafista.

EMPLEADOS SUSPENDIDOS

Como consecuencia del accidente, se encuentran suspendidos varios empleados ferroviarois, hasta que se llegue al completo esclarecimiento de las responsabilidades.

EL ESTADO DE LOS HERIDOS

Los heridos, que se encuentran hospitalizados en el Hospital de ésta, siguen mejor de las dolencias recibidas.

LA VIA QUEDA EXPEDITA

A las 5.45 de la mañana de ayer, quedó exedita la vía, después de una ardua labor de doce horas, pudiendo reanudarse el tráfico en forma normal. El trabajo del levantamiento de escombros conitnúa activamente.

ÑUBLE

Inspector de Las Termas

CHILLAN 7.— La Alcaldía Municipal, por decreto del 5 de los corrientes, nombró inspector ad-honorem de los servicios de Las Termas Minerales, durante la temporada, a don Marcos A. Pérez, quien se dirigirá mañana a ejercer sus funciones en el balneario.

LLANQUIHUE

JIRA DE PROPAGANDA AGRICOLA

LA COMISION LLEGO ANOCHE A OSORNO Y ACUERDA CELEBRAR SU PRIMERA REUNION HOY A LAS 9 P. M.

(De nuestro Corresponsal en viaje, por Telégrafo)

OSORNO, 8.—La comisión que la Sociedad Nacional de Agricultura envió en jira de propaganda por las provincias del Sur, llegó anoche a Osorno. Dicha comisión, como es del conocimiento público, está compuesta de los Sres. Luis Correa, Maximiliano Ibáñez, Arturo Alemparte, Daniel Risopatrón, Mauricio Mena y Francisco Rojas Huneeus.

En la estación fué recibida por los más prestigiosos agricultores de la provincia, entre los cuales anotamos a los señores Julio Buschmann, Arnoldo Keim, Carlos Mohr, Emilio Martín y ls señores Ernesto Hott, agente del Banco de Chile, Francisco Lopetegui, gerente del Banco de Osorno; Luis Rozas, Luis Vargas y Oscar Maetschel.

Acordaron reunirse esta noche a las nueve y media para estudiar los puntos principales que interesan a la región, como la regularización de la propiedad austral para facilitar préstamos hipotecarios, el abaratamiento de trasportes, el crédito prendario, la inscripción del ganado, etc., etc. Dicha reunión se efectuará en el Club de Osorno y hay gran interés entre todos los agricultores locales, por asistir a ella. Distinguidas personalidades me han manifestado las grandes esperanzas que cifran en el resultado de esta jira, pues la comisión viene dispuesta a comprobar que sus elementos representativos no serán dominados de ese espíritu de cerrado centralismo, como en otra época se pretendía hacer creer.

PICHILEMU
HOTEL "MIRA MAR"
Abierto por la temporada de verano. Precios módicos, servicios esmerados, aseo absoluto. Cocina de primer orden. Dirigirse a su dueño.
GUILLERMO LARENAS
7-E

Las Almorranas se curan en 6 a 14 días

Se garantiza que el UNGUENTO PAZO curará las almorranas simples, sangrantes con picazón o externas, en 6 a 15 días, o se devolverá el dinero. Hecho por la PARIS MEDICINE Co. St. Louis E. U —D. A.

LA VOZ DE
LAS

"LA Provinci

DICIEMBRE,
nos lleva?", es
rial de este diar
ha ocurrido lo
Senado no ha
a los mensajes
fijación de las
su permanencia
greso... lo que
alarmante amen
ya que no se
nal de policía
rantir el orden
a las vidas y
"Con todo, a
que se presenta
memos que se
sos que tanto
país... Este
para juzgar la
terminar.

QUININA EN
RIOR NO AFEC

Por motivo de
laxante, el LA
QUININA es
ordinaria. No
ni malestar en
en cuenta que,
Quinina". La fir
VE en cada caja

Sus restos
cidos al Ce
ral, hoy a
El cortejo
su casa-hab
da 2454.

de
quer
sa y
Sofía
guer
Rogamos a
se sirvan
tos a Cement
ñana 10 del
A. M., El cor
de su casa
Ricardo Santa

nuestr
vida
Angel
Sus restos
Cementerio Católic
desde su casa
N.o 2334.
Emilio Bossi y

EL ESTADO DE LA HACIENDA PUBLICA

INISTRO DE HACIENDA HACE UNA EXPOSICION EN EL CONSEJO DE GABINETE Y ANIFIESTA QUE HA DISPUESTO EL ENVIO DE FONDOS A PROVINCIAS PARA LA CANCELACION DE LAS OBLIGACIONES DEL AÑO 1923

nuestra edición anterior, di- conocer en forma amplia el lo financiero fiscal en el año el probable déficit en 31 de bre último.

la exposición que el Director l de Contabilidad, don Va- Magallanes, hizo entrega ayer istro de Hacienda, se hace la a del desenvolvimiento del lo finaciero fiscal y la forma se ha llegado a producir el

los datos enviados por las as de la República, se ha ve- comprobar que los cálculos y que fueron expuestos por istro de Hacienda, don Gui- Subercaseaux ante el Sena- 5 de Octubre último, han sido xactos, ya que el señor Su- ercaux calculó en $ 129.750,000 tradas por exportación, inter- y almacenaje, descontado el destinado a leyes especiales. que lo recaudado en el curso lo pasado, fué en total de 72,154.

L CONSEJO DE GABINETE

los datos aparecidos en nues- ormación anterior, que era el íntegro de la exposición del or de Contabilidad al Gobierno, explicaciones que este mismo nario nos diera sobre la si- a financiera fiscal en el año el Ministro de Hacienda, se- ñartu, en el Consejo de Ga- celebrado a mediodía, hizo etallada exposición sobre el de la Caja Fiscal, llegando a la conclusión de que el déficit casi seguro con que se cerrará el 1923 será de $ 47.500,000.

En esta reunión el señor Zañartu habría hecho alusión a la exportación de salitre, que durante los primeros días del mes en curso ha sido muy halagüeña, toda vez que un día con otro, se han hecho exportaciones por más de 500 mil quintales.

El señor Zañartu habría terminado su disertación, expresando que después de las reuniones que había celebrado con los Directores de Contabilidad, del Tesoro y el Tesorero Fiscal de Santiago, se había ordenado comenzar las remesas de fondos a las provincias para la atención de las obligaciones del año 1923 que habían tenido que quedar en la cuenta de Sueldos y Gastos por Pagar.

EL CONCEJAL ARGENTINO

DURANTE EL DIA DE AYER FUE OBJETO DE DIVERSAS MANIFESTACIONES DE SIMPATIA

Las conferencias que dictará el Sábado y Domingo

El consejal argentino, señor Angel M. Guiménez, fué objeto durante el día de ayer, de diversas manifestaciones de simpatía.

En la mañana visitó, en compañía de algunos regidores, los paseos públicos de la ciudad.

A las 12 M. se le ofreció un almuerzo en el Centro "La Reforma". Asistieron el Ministro de Industria, don Vicente Adrián; el Primer Alcalde señor Ugarte, y varios diputados y regidores demócratas.

No hubo discursos.

En la tarde, el señor Guiménez visitó el Museo de Bellas Artes y los alrededores de Santiago.

Como a las 6 de la tarde, hizo una visita a la Municipalidad.

CONFERENCIAS

El próximo Sábado, a las 6.30 de la tarde, dictará el señor Guiménez una conferencia sobre "Higiene sexual".

El Domingo dictará otra sobre "El Partido Socialista en la República Argentina, su programa y su acción".

MUNICIPALIDAD

VENTA DE ACEITE Y LUBRICANTE

EL PROYECTO DE REGLAMENTO APROBADO EN GENERAL

En varias ocasiones nos hemos referido a la forma irregular en que se hace el expendio en la vía pública de diversas sustancias de uso delicado.

La Municipalidad, comprendiendo la necesidad urgente de una reglamentación al respecto, se ha preocupado del asunto.

En la sesión que celebró anteayer aprobó por unanimidad en general el siguiente proyecto de **"Reglamento para la venta de aceite lubricante al detalle en la vía pública".**

PROYECTO DE REGLAMENTO

Artículo 1.o Se autoriza la instalación de aparatos de seguridad para la venta al detalle de aceites lubricantes en avenidas y paseos públicos.

Art. 2.o Estos aparatos podrán instalarse contiguos a otros para la venta de bencina sólo en las avenidas.

Art. 3.o Los depósitos se instalarían en cámaras subterráneas de material impermeable.

Art. 4.o Los depósitos se instalarán de modo que su cara superior quede a lo menos a 1.20 m. de profundidad. Su capacidad no podrá exceder de 6,000 litros.

Art. 5.o Todas las instalaciones y la superficie de vía que ocupen ellas y los vehículos que tomen aceite, deberán mantenerse en perfecto estado de conservación y aseo.

Art. 6.o Se usarán aparatos de seguridad, aceptados por la Alcaldía y no podrá levantarse sobre la superficie del terreno otra instalación que la de la bomba propiamente dicha.

Art. 7.o La caja del estanque debe ser lo suficientemente resistente para evitar roturas que puedan producir derrames.

Art. 8.o La carga de los estanques sólo podrá hacerse de 9 P. M. a 7 A. M.

Art. 9.o Los depósitos de venta de aceite, que no estén contiguos a los de venta de bencina, distarán lo menos cien metros uno de otro o de los de bencina.

Art. 10. La ubicación de cada aparato será fijada por la Dirección de Obras Municipales, con la aprobación de la Alcaldía.

Art. 11. Los concesionarios pagarán las patentes que les corresponda y los derechos de ruptura de pavimentos.

Art. 12. Como condición de cada permiso que particularmente se conceda conforme a este Reglamento, el concesionario pagará a la I. Municipalidad una prestación de un mil doscientos pesos anuales por cada aparato que se instale aisladamente y de un mil ochocientos pesos cuando se instalen contiguos a otros para la venta de bencina, sin perjuicio del importe de patentes que le corresponda.

Art. 13 Las concesiones tendrán un plazo máximo de cinco años.

Art. 14. Se prohibe instalar estos aparatos en el interior de kioscos de propiedad municipal.

Art. 15. Cualquiera infracción a las prescripciones de este Reglamento, será penada con una multa de $ 40.

Art. 16. La Alcaldía pondrá inmediato término a la concesión después de tres infracciones, sin perjuicio de la aplicación de la multa correspondiente.

Art. 17. La I. Municipalidad, sin necesidad de expresar razón o fundamento, podrá poner fin a cualquier concesión, con un aviso de seis meses, sin que los interesados tengan derecho a indemnización alguna.

No le permitieron la entrada

En la mañana de ayer uno de los inspectores municipales, en cumplimiento de órdenes superiores, fué a visitar la Fábrica de Jabón "La Industrial", Delicias 2335, pero los empleados de ella no se lo permitieron.

La Alcaldía solicitará la fuerza pública para inspeccionar la fábrica y examinar las condiciones higiénicas en que funciona, que se estiman deficientes.

LA POLICIA DE ASEO

LA HUELGA DEL PERSONAL POR FALTA DE PAGO DEL SUELDO DE DICIEMBRE

En la tarde de ayer el secretario de la Policía de Aseo, dió cuenta al Alcalde señor Ugarte, de que el personal de varias Comisarías de Aseo se habían declarado en huelga por no habérsele pagado los jornales correspondientes a Diciembre. Tambien le dió cuenta de que el Prefecto don Edmundo Montt no concurre desde hace varios días a su oficina.

El señor Ugarte, en vista de la situación que se presentaba con cierta gravedad, citó a todos los comisarios de aseo a una reunión. Esta se efectuó en la sala de sesiones de la Municipalidad, a las 6 de la tarde.

En la reunión se trató del asunto objeto de la citación y se dió instrucciones a los comisarios en el sentido de que es necesario proceder con energía para evitar la desorganización de los servicios municipales.

En cuanto al pago del personal, el tesorero informó que no había fondos con que hacerlo.

En vista de esto el Alcalde se puso inmediatamente al habla con el gerente del Banco de Chile, señor Villanueva, de quien obtuvo las facilidades que solicitó para obtener un prstamo de dinero a fin de pagar los sueldos insolutos.

Los pagos al personal se harán en el día de hoy.

LA CAJA MUNICIPAL

Este incidente deja en claro la grave situación económica por que atraviesa la Municipalidad.

Esta situación se ha agravado con la promulgación de la Ley de Impuesto sobre la Renta, que le quita la recaudación de las contribuciones sobre valores mobiliarios y bienes inmuebles.

No hubo sesión

Ayer tarde debió celebrar sesión extraordinaria la Municipalidad que había sido citada para los días 7, 8 y 9. No hubo sesión por falta de número.

HOY MIERCOLES
MANTENEMOS NUESTROS
PRECIOS DE GRAN RECLAME

PAÑOS DE HILO para vajilla, 60 x 60, con guardas azul y rosa, docena . . . . . $ 19.80

CRETONAS ALSACIANAS
COLORES Y DIBUJOS DE LO MAS NUEVO.
EL METRO
$ 2.90

PISOS DE LANA, tripe cortado, imitación de Smyrna, para dormitorios, liquidamos una gran partida, a $ 48.50, y $ 26.50

CREA PARA SABANAS, tejido granito, ancho para una plaza, el metro, a . . . $ 3.00
CREA PARA SABANAS, tejido muy fuerte, ancho 160 centímetros, el metro, a . . . $ 4.80
CREA ESCOCIA, de rica calidad, 3|4 hilo, ancho 190 centímetros, el metro, a . . . $ 7.90
CREA BELFAST, de puro hilo, ancho 200 centímetros, el metro, a . . . $ 19.80

FRAZADAS DE ALGODON blancas, para una plaza, A . $ 10.50 $ 8.80 $ 5.80

FRAZADAS
ESPAÑOLAS, DE RICA Y PURA LANA, TAMAÑOS DE UNA Y MEDIA PLAZA, A
$ 36.00 y 31.80

CARPETAS inglesas, tejido tricot, lavables, tamaño 160 x 160, a . . . $ 35.00
Y de 140 x 140, a . . . 25.00

COLCHAS BLANCAS
DE PIQUE, CON BONITOS REALCES, PARA UNA Y MEDIA PLAZA, A $ 48, Y PARA UNA PLAZA, A
$ 38.50

CARPETAS Yute fantasia, con flecadura torcida, de 180 x 4, a . . . $ 120.00
De 180 x 350, $ 110, y de 180 x 300, a 90.00
De 180 x 250. $ .78, y de 170 x 170, a 48.00

COCHECITOS
DE PASEO, PARA NIÑOS, de procedencia inglesa, los estilos más nuevos y sólidos, a $ 220 y
$ 180.00

MANTELES
DEL MEJOR DAMASCO ITALIANO, DE 160 x 160, CADA UNO, A
$ 16.80
SERVILLETAS DE IGUAL CALIDAD, 60 x 60, DOCENA
$ 26.50

COTI listado, colores garantidos, tejido muy firme, el metro a $ 6.80 y . . . $ 4.80

COTI BELGA
ADAMASCADO, DE EXCELENTE CALIDAD, EL METRO, A
$ 11.80 y 7.50

BRIN SUIZO PARA CORTINAS, con bonitas guardas floreadas, artículo lavable de mucha duración, el metro, A $ 3.80

COLCHAS blancas y de color, buena clase, con flecos, para una plaza, a $ 23.50 y . . . $ 16.00
COLCHAS blancas, con flecos, tejido torcido, tamaño 1 1/2 plaza, a $ 25.50 y . . . $ 19.80
COLCHAS adamascadas, de rica calidad, colores surtidos, tamaños muy grandes, a . . . $ 33.80

DAMASCO ITALIANO, para manteles, lo mejor que se fabrica, el metro, a $ 12.80 $ 9.60

FELPA PARA
SABANAS DE BAÑO, calidad Osman, ancho 150 centímetros, el metro, a $ 13.90
SABANAS para baño, colores inalterables, tamaño muy grande, a $ 39.00.
SABANAS de baño, buena clase, a $ 11.50.

FABRICA DE CATRES
Delicias esq. Av. España
Teléfono 2817 :: Casilla 3224

EL MINISTRO DE SUECIA EN CHILE

LLEGO A LA CAPITAL POR LA ULTIMA COMBINACION TRANSANDINA

Por la última combinación transandina llegó a Santiago procedente de Buenos Aires el Excmo. señor **Carlos Hultgren**, Enviado Extraordinario y Ministro Plenipotenciario de Suecia en Chile. El señor Hultgren desempeña estas funciones desde hace algunos años, estando también acreditado ante el Gobierno de la Casa Rosada.

Acompaña al señor Ministro, madame Hultgren, con quien se trasladará en breve a Viña del Mar.

Esperaban al distinguido viajero el Cónsul General de Suecia en Valparaíso, señor James Haevey y distinguidas personalidades de nuestra sociedad.

EN EL HOSPITAL DEL SALVADOR

SE REALIZO UNA MANIFESTACION EN HONOR DEL DOCTOR CONTADOR

ASISTENTES A LA MANIFESTACION

Anoche se llevó a efecto en el Hospital del Salvador, el banquete que los médicos de ese establecimiento ofrecían al doctor Contador, con motivo de su próximo matrimonio.

A esta manifestación realizada dentro de un ambiente de franca camaradería, asistieron los doctores señores Contador, Ibarra, Kaplan, Morales S., Morales B., Bustos, Chionisis, Avendaño, Aguayo, Bedbil, Daudet, Contreras, Maldonado, Gorgisky, Marchant, González, Koch, Ruiz, Muñoz, Valdés, Joffre, Ubilla, Montero y Velasco.

EL ALUMBRADO A GAS DE SANTIAGO

LA REDUCCION DE ESTE SERVICIO EN LOS PASEOS PUBLICOS Y EN DIVERSAS CALLES

En nuestra edición de ayer informamos de las dificultades que se han producido entre la Compañía de Gas de Santiago y la I. Municipalidad.

Dijimos que la Compañía de Consumidores de Gas se había presentado judicialmente en contra de la Municipalidad, para conseguir el pago de 850,000 pesos que se le adeuda. Agregamos que la Alcaldía había dispuesto algunas economías en el consumo de gas en las plazas y paseos públicos de la ciudad.

EL PAGO

Como lo dijimos, ante la amenaza de embargo, el Alcalde gestionó un acuerdo directo con la Compañía, bajo la promesa de un pago que se haría dentro de un plazo más o menos breve.

EL PRECIO DEL ALUMBRADO

Según se nos informó ayer tarde, en las oficinas municipales, esta grave situación de ahora se debe casi exclusivamente al acuerdo municipal tomado durante la administración del señor Silva Espic, que elevó el valor de la unidad de alumbrado, farol mensual, de 8 pesos, a más del doble. El desequilibrio producido con dicho acuerdo no fué posible consultarlo en los presupuestos, porque ya se habían aprobado.

NO HAY DINERO

Otro aspecto interesante de la cuestión, es la circunstancia de que las arcas municipales se encuentran completamente vacías, no permitiendo hacer ningún pago.

ECONOMIAS EN EL SERVICIO

Se nos informó ayer nuevamente, que estaba resuelta la supresión del máximo de luces que fuera posible.

REUNION DEL DIRECTORIO DE LA COMPAÑIA

Como el conflicto no ha quedado resuelto en su totalidad, el Gerente de la Compañía de Consumidores de Gas ha citado a reunión de Directorio para que éste considere la situación producida.

PRIMERA FERIA MUESTRARIO DE LA HABANA

UNA EXPOSICION COMERCIAL-INDUSTRIAL QUE PUEDE TENER GRAN TRASCENDENCIA PARA SURAMERICA

Los diversos grupos y secciones en que ha sido dividida la Feria

El Ministro de Cuba en este país, don J. C. Vidal Caro nos ha comunicado que el Gobierno de aquella República ha concedido franquicias consulares y aduaneras a los envíos de muestras dirigidos a la Dirección General de la Primera Feria Muestrario de La Habana, que habrá de efectuarse del 9 al 24 de Febrero del presente año. El Gobierno de Cuba, en el deseo de que este torneo internacional de industria y comercio tenga toda la importancia que merece, ha dispuesto igualmente que los cónsules en el extranjero certifiquen gratuitamente todos los conocimientos y facturas para el fin indicado anteriormente.

LA FERIA MUESTRARIO DE LA HABANA

Según las declaraciones de los organizadores de este concurso, la Feria Muestrario de La Habana tiene por objeto poner en contacto a productores y vendedores para la realización de negocios y transacciones, mediante muestras, modelos, dibujos, etc., y a ella pueden concurrir tanto los productores extranjeros como los nacionales, bien directamente o por conducto de representantes legalmente autorizados.

La fecha de esta exposición ha sido fijada, tomando en consideración la época de mayor movimiento y animación que hay en La Habana, coincidiendo en este caso, la Feria Muestrario, con la realización de las fiestas del Carnaval y de sports invernales.

LAS VENTAS

La reglamentación de esta Feria establece que las ventas sólo podrán hacerse por medio de muestrario, es decir, sin entregar las muestras que se encuentran en la exposición, y solamente anotando los pedidos que se hagan, en los formularios especiales que habrán para este objeto.

CLASIFICACION DE LOS MUESTRARIOS

Se anuncia que todos los edificios y pabellones de la Feria estarán emplazados en un solo espacio de terreno, a fin de evitar pérdidas de tiempo a visitantes y compradores.

La Feria ha sido dividida en las siguientes secciones y grupos.

1. **Agricultura:**
a) Productos agrícolas, frutas, floricultura y jardinería, horticultura, granos y simientes.
b) Implementos y maquinarias agrícolas.
2. **Artículos para limpieza general:** Jabones, cremas, líquidos, ceras, tejidos, papeles.
3. **Artes Gráficas en general:** Libros, papelería y objetos de escritorio y oficinas:
a) Industria del papel.
b) Máquinas, materiales y accesorios de imprenta.
c) Ediciones de libros de todas clases.
d) Periódicos, diarios y revistas.
e) Grabados y litografía.
f) Máquinas de escribir, calcular, reproducir, artículos de escritorio.
g) Cajas de caudales, muebles y accesorios para oficinas.
4. **Automóviles y aviación**
a) Automóviles en general.
b) Aviones.
c) Motocicletas y bicicletas.
d) Accesorios en general.
5. **Azúcares:**
a) Máquinas y accesorios de la industria del azúcar.
b) Implementos y maquinaria agrícola.
c) Abonos y preparaciones químicas para mejorar y curar las plantas sacarinas (caña de azúcar).
6. **Calzado, artículos para viajes y guarnicionería:**
a) Cueros y pieles.
b) Productos preparados con pieles.
c) Maquinarias y accesorios aplicables a estas industrias.
7. **Cinematografía y fotografía:**
a) Aparatos y accesorios.
b) Películas.
c) Fotografías.
8. **Construcciones y edificios.**
a) Planos y proyectos.
b) Materiales para construcciones.
c) Armazones de hierro.
d) Instalaciones sanitarias.
e) Carpintería y pintura.
f) Plomo, zinc, mármoles y piedra.
9. **Cristalería, loza, cerámica y barros:**
10. **Fibras textiles:**
a) Materias primas.
b) Preparaciones derivadas.
c) Maquinarias y accesorios aplicables a las industrias derivadas.
11. **Industrias eléctricas:**
a) Alumbrado o fuerza motriz.
b) Telégrafo y teléfono.
c) Efectos y maquinaria en general.
12. **Instrumentos de precisión, muebles, aparatos y efectos científicos:**
a) Médicos.
b) Físicos.
c) Químicos.
d) Científicos en general.
13. **Metalurgia y mecánica:**
a) Metales.
b) Maquinarias en general.
c) Ferretería en general.
14. **Miscelánea:**
a) Armas y municiones.
b) Juguetería.
c) Materias primas para usos industriales no especificados en otros grupos.
d) Todo objeto no especificado en los grupos anteriores.
15. **Muebles y decoración:**
a) Maderas en general.
b) Mobiliario y ebanistería.
c) Lámparas, bronces, ventanas, alfombras, colgaduras, tapices, papeles pintados, hules y objetos de arte.
16. **Música:**
a) Instrumentos musicales.
b) Aparatos mecánicos musicales.
c) Ediciones musicales.
d) Accesorios.
17. **Orfebrería, joyería y relojería:**
18. **Perfumería:** Perfumes, jabones, pastas, cepillos y artículos para tocador.
19. **Productos alimenticios**
a) Sólidos.
b) Líquidos.
c) Vinos y licores.
d) Máquinas, material y accesorios inherentes a la alimentación.
20. **Productos químicos, científicos e industriales:**
a) Aceites y grasas industriales.
b) Combustibles.
c) Abonos, materias colorantes, colores y barnices.
d) Preparaciones y productos químicos, médicos, farmacéuticos y biológicos.
21. **Quincalla, bisutería y sombrerería:**
a) Sombreros para caballeros.
b) Sombreros para señoras.
c) Sombreros para niños.
d) Accesorios para la industria sombrerera.
e) Máquinas para la industria sombrerera.
22. **Sports:**
a) Efectos para sports.
b) Efectos para cacerías.
23. **Tabacos:**
a) Máquinas para la industria del tabaco.
b) Accesorios para la industria tabacalera.
c) Implementos agrícolas aplicables al tabaco.
d) Abonos y preservativos para enfermedades del tabaco.
24. **Trajes, tejidos y confecciones:**
a) Trajes y confecciones para señoras y niñas.
b) Trajes y confecciones para caballeros y niños.
c) Ropa interior de mujer.
d) Ropa interior de hombre.
e) Cuellos, corbatas, pieles, flores, adornos, blondas, géneros de punto y mercería en general.
f) Tejidos para señoras y caballeros.
g) Cordonería, abanicos, guantes, paraguas y bastones.
h) Corsets y fajas ortopédicas.
i) Confecciones de cama y mesa.
j) Máquinas y accesorios para confecciones en general.

RENTA ADUANERA DE 1923

LAS ENTRADAS DE ADUANA DEL AÑO RECIEN PASADO ASCENDIERON A MAS DE 144 MILLONES DE PESOS ORO Y 8 MILLONES DE PESOS MONEDA CORRIENTE

Las últimas informaciones suministradas por la Superintendencia de Aduanas de la República permiten anunciar que durante el año recién pasado, las rentas aduaneras alcanzaron una suma algo superior a 144 millones de pesos oro y 8 millones de pesos moneda corriente.

El siguiente es un detalle explicativo de las sumas percibidas en oro en las aduanas del país:

Por exportación. . $	76.770,227.63
Por internación . .	61.481,561.05
Por encomiendas postales.	2.806,192.25
10o|o adicional sobre alcoholes.	102.979.95
Almacenaje. . . .	2.342,600.13
Faros y balizas. . .	819,158.25
Multas y consulares	18,366.34
Total.	$ 144,336,085.60

El detalle de lo percibido en billetes por recargo, es el siguiente:

Sobre exportación. . $	21.17
Por internación. . .	5.403,296.31
Por encomiendas postales.	101,704.25
Por 10o|o adicional sobre alcoholes . .	6,526.55
Por almacenaje. . .	236,256.95
Por faros y balizas.	508.64
Por multas consulares.	6,710.43
Suman.	$ 5.825,024.36
Muellaje, descarga y movilización . . .	2.841,773.26

Comparando las cifras percibidas durante el año último con las que resultaron en el año 1922, se advierte una mayor entrada de $ 57.004,398.00 oro.

Las entradas del año 1923 superan en $ 57 millones de pesos oro a las entradas recaudadas en el año 1922.

UNA GUERRA CON TACHUELAS

EN LA CALLE EXPOSICION; CARRETELAS VERSUS AUTOBUSES

En la Avenida Exposición se intenta establecer un servicio de autobuses, a pesar de la guerra que les hacen los dueños de carretelas.

El Domingo pasado, los autobuses intentaron comenzar su trabajo, pero fueron víctimas de las tachuelas que manos criminales colocaron para inutilizar los neumáticos. Considerando esto según se nos ha dicho en la Municipalidad, varios individuos asaltaron, a los chauffeurs, que manejaban los autos.

En la tarde de aquel día, se produjeron numerosos accidentes a los demás automóviles que intentaban ir por la Avenida mencionada. El motivo siempre fué el mismo: las tachuelas.

Como estos hechos que ahora se han producido en la Avenida Exposición, se han venido repitiendo en cada una de las partes donde se establecen líneas de autobuses, las autoridades han determinado perseguir con especial severidad a los hechores de estos atentados.

LOS SUCESOS POLITICOS Y EL MERCADO DE VALORES

LAS ACCIONES HAN SUBIDO DE PRECIO EN VEZ DE SUFRIR BAJAS

"El eco de la politiquería santiaguina no llega hasta la Bolsa de Comercio", nos dice ayer el corredor señor Luis Ramírez Sanz

El impuesto a la renta y las expectativas de la industria del salitre

Las informaciones terroristas que van de Chile al extranjero

Llegamos a la oficina de don Luis Ramírez Sanz, situada en la Bolsa de Comercio de esta ciudad, a la hora en que ya había terminado el movimiento bursátil del día.

Ante nuestra petición de conocer el efecto de baja en el precio de las acciones que hubiesen producido las últimas incidencias políticas: senaduría de Ñuble, renuncia del Ministerio Amunátegui-Bello; jira presidencial, aplazamiento de la ley de fuerza de mar y tierra, etc., etc., recibimos del señor Ramírez Sanz, la respuesta siguiente: "Lamento mucho no poder acceder a la petición de Uds., pero estoy de viaje con el tiempo reducido". Mediante una nueva exigencia nuestra, el señor Corredor de la Bolsa nos dice: "Habremos de acceder, pues simpatizo mucho con la prensa: es la que encauza la opinión pública; vamos allá."

—Uds. preguntan qué efectos de baja en el precio de las acciones han tenido las últimas incidencias políticas en el mercado de valores. Mi respuesta será categórica al respecto, y ella es: **ninguno**. Y no lo ha producido, porque hasta esta casa, que es de acción y de trabajo, no llega el eco de la **politiquería santiaguina;** esa sólo tiene opción en los pasillos del Congreso; en las antesalas de la Moneda; en los patios de Clubs, en los entreactos de teatros. Aquí sólo llega el eco de la alta política que se ventila a diario en los países extranjeros y que se basan solamente en obtener aquellas medidas necesarias de los Poderes Ejecutivo y Legislativo para incrementar sus industrias, para aumentar sus finanzas, para desarrollar su comercio; única forma de obtener el engrandecimiento de ellos.

—¿Cómo podría Ud. demostrarnos la aseveración que nos hace, de que el precio de las acciones no ha sufrido quebrantos con los sucesos políticos?

—Muy fácilmente, nos replica,— el corredor.—A juicio de Uds., ¿cuándo comenzaron esas incidencias? Digamos, el 1.o de Diciembre.

Veamos entonces el precio de las acciones ese día, antes de producirse todos estos calamitosos acontecimientos y que tanto entretienen a los politiqueros de este, nuestro gran país:

Acciones del Banco de Chile a $ 224.

Acciones Compañía Salitres Antofagasta, a $ 59.

Acciones de Sociedad Tierra del Fuego, a $ 130.

Acciones de la Compañía de Llallagua, a $ 428.

Acciones de la Compañía Oploca, a $ 149.

Acciones de la Compañía del Salvador, a $ 70.

Bonos Caja Hipotecaria, 8 %, a $ 98.

Bonos, Banco Hiptecario, 8 %, a $ 96.

Ahora, después de haberse declarado improcedente la elección de Ñuble; de la renuncia del Ministerio Amunátegui-Bello; después de la jira al Sur del Presidente de la República; después del aplazamiento de la ley de fuerzas de mar y tierra; y, por último, después de la formación del Ministerio Aguirre-Jaramillo y de haberse clausurado las sesiones extraordinarias del Congreso, los precios de esas mismas acciones son, según el precio de cierre del día de hoy, los siguientes:

Acciones del Banco de Chile, a $ 235.

Acciones Compañía Salitre Antofagasta, a 62 ½.

Acciones de Sociedad Tierra del Fuego, a $ 188.

Acciones de la Compañía de Llallagua, a $ 440.

Acciones de la Compañía Oploca, a $ 176.

Acciones de la Compañía del Salvador, $ 76.

Bonos de Caja Hipotecaria, 8 %, a $ 98.

Bonos Banco Hipotecario, 8 %, a $ 96 ¾.

¡Vean Uds. como mi aseveración era efectiva! La mayoría de las acciones, en vez de sufrir quebrantos en sus precios, han experimentado un alza de 10, 20 y hasta 30 puntos! Y todavía al finalizar un año! ¡Y pensar que antiguamente la crisis de un Ministerio hacía bajar inmensamente los papeles y subía asimismo el precio de la libra! Pero... se ha abusado tanto en eso, que ya se hace caso omiso...

—Pero, ¿las noticias que han ido al extranjero no perjudicarán el buen nombre del país en sus mercados correspondientes?—preguntamos al señor Ramírez Sanz.

—¡Ah, éso, naturalmente, es otra cosa! En esos mercados tienen estos rumores políticos un efecto mayor y que desgraciadamente recae en un desprestigio directo para el país y especialmente **para la mejor cotización de nuestra moneda,** ya que "cambio internacional" no es sino **"el mayor o menor" crédito que una moneda pueda ofrecer en los mercados extranjeros.**

Si a diario y constantemente llegan a esos sitios noticias funestas que aquí mismo se propalan, sean por unionistas o aliancistas, **efectos simplemente de una pasión política,** como que el Presidente de la República se declara dictador; de que los Ministros diplomáticos chilenos Edwards, Cruchaga y Mathieu, presentan su renuncia; que los senadores chilenos son elementos malsanos y que deben ser desterrados, etc., etc., es natural que se formen de Chile una opinión que no es justa, y que no corresponde a la verdad.

Sobre este punto debo recordar a ustedes lo que aconteció el año 1920 en la prensa de Estados Unidos y que nos cupo leer por encontrarnos en esos momentos en la ciudad de Nueva York. Uno de los diarios decía: **"El proceso militar de Chile. Por noticias de Buenos Aires, se anuncia que dentro de pocos días, serán fusilados varios generales y una treintena de coroneles del Ejército chileno."**

Estas noticias se referían al sumario militar y administrativo que en esos días se ventilaba en nuestra capital. Ante la inexactitud de estas informaciones puede uno fácilmente imaginarse cómo serán las que la prensa extranjera ha estado publicando estos últimos días en sus respectivas ediciones.

—¿Y cómo cree usted que podría subsanarse aquello que indudablemente origina perjuicios considerables al buen crédito de Chile? —preguntamos a nuestro entrevistado.

—En mi modesto concepto, nos responde; dos cosas: la primera: exigirle a la prensa chilena que modere el estilo de las versiones que uno u otro bando en que está dividida la política, publican sus artículos sean de colaboración o sean manifiestos políticos, pues lo escrito queda, y sirve como fundamento para enviar informaciones al exterior **basándose en un documento escrito.** No importa que las agitaciones políticas, hagan que se viertan expresiones que no responden a la verdad, porque el viento se las lleva tan luego se pronuncian, pero lo escrito.... **queda;** lo segundo, sería que el Gobierno fuese inexorable con los agentes informativos de la prensa extranjera. Un daño en el buen crédito de nuestro país, tiene consecuencias análogas para la colectividad en general, ya que el cambio, o sea "el mayor o menor crédito de nuestra moneda", repercute con iguales perjuicios para el pobre, como para el rico.

—Y respecto al impuesto sobre la renta y de las ventas posibles de salitre ¿que nos puede informar? preguntamos por último, al señor Ramírez Sanz.

—Que felizmente no todo ha de ser malcante y oscuro. Que la industria del salitre ofrece un horizonte perfectamente claro y que dará al Gobierno y a los accionistas de las compañías respectivas entradas y beneficios que nadie había podido imaginarse.

El producto chileno, según informaciones oficiales y de carácter comercial indiscutible, está teniendo en los diversos mercados extranjeros una aceptación unánime y un interés en obtenerlo como en los mejores años que haya tenido esta industria durante su existencia.

Respecto al impuesto sobre la renta, debo declararles que todos y cada uno de los miembros de esta institución, lo han visto llegar con júbilo, por cuanto corresponde a una justicia social indiscutible. El que tiene algo y el que produce, debe necesariamente aportar su cooperación material a incrementar las entradas fiscales, que sirven para mantener y desarrollar todas aquellas necesidades y adelantos que los países van exigiendo de sus gobernantes y de sus instituciones. El elemento extranjero, es lógico también que concurra a esta cooperación, y es éso lo que también se obtiene,— sino en gran cantidad, por lo menos en forma moderada,—en la dictación de ese impuesto, que, con tanto acierto ha propiciado el primer mandatario de la nación, y que con tanto patriotismo han sabido aprobarlo y dictarlo, las ambas ramas del Congreso Nacional.

……

Ateniéndonos a las primeras palabras con que nos recibiera el señor Ramírez Sanz, al comienzo de nuestras preguntas, dimos por terminada esta interesante entrevista.

EDUCACION

CONSEJO DE INSTRUCCION PUBLICA

EN LA SESION DEL LUNES ULTIMO ACORDO ENVIAR CUATRO PROFESORES A ESTUDIAR EN FRANCIA, SE DIO CUENTA DE LA REFORMA EDUCACIONAL DE ITALIA Y FORMO LISTA DE TEXTOS DE ESTUDIOS PARA LOS LICEOS

Presidido por el señor Rector de la Universidad celebró sesión el Lunes último el Consejo de Instrucción Pública y se ocupó de numerosos asuntos de carácter interno, junto con otras materias de grande interés.

COMUNICACION DE M. ABEL REY

Así se dió cuenta de una carta que el profesor Rey ha dirigido al señor Rector de la Universidad, con motivo de ciertas gestiones que le encomendara y respecto de las cuales dice que ha obtenido del Ministro de Instrucción, del Rector y del Director de la Escuela Normal Superior, M. Louson, que acepte en calidad de alumnos de este establecimiento a jóvenes profesores chilenos que de aquí se envíen.

Como el local es estrecho, no podrán dormir en la Escuela; pero la Dirección se ocupará de su alojamiento y ellos participarán de la vida de los alumnos tanto en las clases como en las comidas, al igual que los estudiantes franceses casados y que son admitidos en la Escuela o de aquellos otros que, por la escasez de habitaciones, hay que tener como externos.

Las profesoras serán recibidas en la Escuela Normal de Sevres, pero en calidad de internas.

A fin de llevar a la realidad estos proyectos, se acordó pedir al señor Ministro de Instrucción Pública que se digne hacer las gestiones del caso para obtener la confirmación de los respectivos Ministerios franceses.

Se resolvió también proponer al Supremo Gobierno que se conceda a los agraciados una pensión anual de $ 3.600 oro de 18 d., y que se consigne, por tanto, el ítem correspondiente en los próximos presupuestos.

PROFESORES A FRANCIA

Se resolvió, además, fijar en dos profesores y dos profesoras, el número de los pensionados y dejar para las sesiones de Marzo la formación del reglamento para seleccionar a los que se interesen por ser recibidos en las mencionadas escuelas francesas.

El Consejo aplaudió unánimemente la anterior iniciativa que ofrece a nuestros jóvenes profesores la oportunidad de ingresar a establecimientos, como los nombrados que son de tan alta reputación científica.

REFORMA UNIVERSITARIA EN ITALIA

Manifestó, el señor Rector de la Universidad que había recibido últimamente algunas informaciones acerca de la reforma que acaba de llevar a término en Italia, en la enseñanza universitaria y primaria, el Ministro de Instrucción Pública, el filósofo Giovanni Gentile.

Hizo notar el señor Rector que una de las características de la reforma es la simplificación del organismo universitario. Desde luego, no habrá más que ocho universidades, propiamente del Estado; las restantes deben atender a sus necesidades con las subvenciones que les concedan las comunas y las provincias, ya que el erario nacional no contribuirá con más de la mitad de los fondos.

El profesorado universitario se formará sobre la base de los "liberi docenti"—que equivalen a nuestros profesores extraordinarios, — los cuales, al cabo de tres años de ejercicio, toman el carácter de titulares.

Para desempeñar cualquiera profesión, los estudiantes de Universidad que hubieren terminado sus cursos, deben someterse a un "examen de estado". Los doctores, abogados, profesores de liceos y aún de instrucción primaria se someterán a concursos. De este modo la Universidad Italiana instituye un régimen de severa fiscalización; tanto para los maestros como para los profesionales que se gradúan en sus escuelas.

Este régimen, como puede verse, no es desconocido en Chile. Los puestos de profesores propietarios se proveen en concursos de títulos y por terna que forma el Consejo de Instrucción Pública.

INSTRUCCION PRIMARIA ITALIANA

En cuanto a la instrucción primaria, se caracteriza la reforma por la mejor preparación de los maestros; por el restablecimiento categórico de la enseñanza religiosa en las escuelas y por el acentuado espíritu nacionalista, que es francamente opuesto a los dialectos y tiende a impulsar con gran vigor el aprendizaje de la lengua italiana.

Ha creído el señor Rector que era de utilidad conocer las informaciones que preceden, no precisamente para que aparezcan como objeto de imitación, sino para dejar bien en claro que todas estas novedades, en cuanto a disposiciones orgánicas, están consultadas en la ley del 79, que responde perfectamente a las necesidades actuales.

LICEO DE CONSTITUCION

Entre otros asuntos de carácter interno se acordó proveer en propiedad, en el Liceo de Constitución, la asignatura de francés, con 16 horas semanales de clases.

TEXTOS PARA LOS COLEGIOS DE INSTRUCCION SECUNDARIA

De conformidad con lo ordenado en el artículo 34 de la ley de 9 de Enero de 1879, se formó la siguiente nómina de textos para los colegios de instrucción secundaria y éstos serán los únicos que puedan ponerse en uso durante los años 1924 y 1925 en los citados establecimientos.

Castellano

Larrazábal Wilson Marcelino: Elementos de Gramática Castellana.

Salas Marchant Maximiliano: Gramática (vol. I, II y III).

Guzmán Maturana Manuel: Libro de Lectura, 1.a y 2.a preparatoria, id., 1.er, 2.o y 3.er año de humanidades.

Pinochet Le-Brun Fidel: Libro de Lectura, tomo 2.o y 3.o preparatoria, id. 4.o, 1.er año de humanidades, id. 5.o, 2.o año de humanidades, id. 6.o, 3.er año de humanidades; Crestomatía Española, tomos 1.o, 2.o y 3o.

Retamal Balboa Manuel: Libro de Lectura, 1.er, 2.o y 3.er año de humanidades.

Solar Eduardo y Tizzoni Emilio: Idioma Patrio, 5.o y 6.o año de humanidades.

Lillo Samuel A.: Literatura Chilena.

Francés

Lenz y Diez: Libro de Lectura Francesa, 2 tomos; Gramática Escolar de la Lengua Francesa.

Zapata Lillo Francisco: Chrestomatie Francaise.

Saavedra Julio: Voyage en France; Le Petit Francaise, 1.er tomo, 1.o, 2.o años, 2.o tomo, 3.o y 4.o años; Grammaire du Petit Francais.

Inglés

Lenz Rodolfo: Libro de Lectura Inglesa y Gramática Inglesa.

Ramírez Raúl: First English Book, Second English Book, Third English Book y First Steps in Literature (2 tomos).

Flores Maximiano: Beginnings in English, Further Steps in English y Glimpses of English Literature.

Alemán

Everding Enrique: Lengua Alemana y Literatura Alemana.

Italiano

Se recomiendan los textos: Il primo libro d'Italiano, Il secondo libro d'Italiano, por el Director del Patrocinio de San José.

Ciencias Biológicas

Quijada Bernardino: Botánica 1.er, 2.o, 3.er y 4.o año de humanidades; Zoología, 1.er, 2.o, 3.o y 4.o año de humanidades; Biología General, 5.o año; Curso de Higiene.

Silva Figueroa Carlos: Botánica, 1.er, 2.o, 3.er y 4.o año de humanidades; Zoología 1er, 2.o, 3.er y 4o año de humanidades; Biología e Higiene, 5.o año de humanidades.

Física y Química

Soto Adrián: Lecciones de Química Experimental, 4.o y 5.o año.

Burr Vidal Roberto: Curso de Química Orgánica.

Historia y Geografía

Amunátegui Solar Domingo: Bajo la dominación española.

Barros Borgoño Luis: Curso de Historia General, 4 tomos.

Toro Gaspar: Compendio de Historia de América y especialmente de Chile.

Montebruno Julio: Geografía de Asia, Africa, Oceanía, Europa, América y de Chile; Atlas Escolar de Chile.

Se recomiendan los textos de don Julio Montebruno: Historia Antigua de Oriente y Grecia e Historia Antigua de Roma, como también los libros de Malet: Historia del Oriente, Historia Griega, Historia Romana, Historia de la Edad Media; y en cuanto se refiere a la Historia de Europa Los Tiempos Modernos y La Epoca Contemporánea, del mismo autor.

Matemáticas

Proschle y Yáñez: Aritmética (3 tomos: 1.o, 2.o y 3.er años de humanidades).

Poenich Ricardo: Matemáticas Elementales (2 tomos): Geometría I. (2.o y 3.er años de humanidades); Geometría II (4.o, 5.o y 6.o años de humanidades).

Proschle Francisco: Matemáticas Elementales, Algebra (4.o, 5.o y 6.o años de humanidades).

Yáñez Mardoqueo: Geometría Intuitiva, II año de humanidades; Geometría, III año de humanidades; Matemáticas, IV, V y VI años de humanidades (Algebra y Geometría); Cosmografía, tomo I.

Yáñez Mardoqueo, en colaboración con D. M. Salazar Nociones de Contabilidad, III año de humanidades.

Instrucción Cívica

Subercaseaux Guillermo: Economía Política (texto redactado por encargo especial del Consejo, cuyo autor cedió su propiedad a la Universidad de Chile).

Alcayaga Amador y Flores Eleodoro Instrucción Cívica.

Echeverría Hermán: Deberes y Derechos.

Carvallo: Ramón Liborio: Lecciones de Derecho.

Religión

Fuenzalida Gilberto: Principales Verdades de la Religión y Catecismos. (Textos exclusivos, decreto del Ministerio de Instrucción Pública, de 13 de Octubre de 1916).

Ramírez Julio T.: Curso Superior de Historia Sagrada.

Canto

Parraguez Ismael: 7 Libros de Canto (para 1.a y 2.a preparatoria y 1.o, 2.o, 3.o, 4.o, 5o y 6o años de humanidades).

Magisterio Primario

LOS ULTIMOS RECLAMOS DE OMISIONES

Como hemos informado con el despacho del oficio N.o 3541 de la Dirección General de Educación Primaria, quedaban virtualmente despachados los reclamos de **rectificaciones de clase** del profesorado primario.

Ahora se trabaja activamente en preparar el despacho de los tres grupos de omisiones aún pendientes, los que se espera dejar terminados en esta semana.

Las omisiones pendientes, nos dice el Comité Unido del profesorado primario, se refieren: a) al personal **en servicio** el 26 de Febrero de 1921; b) al personal **reincorporado** a él después de esa fecha; y c) al personal graduado antes, pero **incorporado** después de la ley.

EL PAGO DE LO QUE SE ADEUDA AL PROFESORADO

Por parte del Comité Unido se trabaja activamente para establecer en forma exacta la cantidad necesaria para pagar los decretos retenidos por falta de fondos y los que sigan dictándose en la misma condición.

Tales cálculos serán presentados al Supremo Gobierno para precisar

EL REGIMEN PENAL

EVE LA CORTE DE APELACIONES ENTRARA A ESTUDIAR LAS RESPUESTAS DE LOS JUECES EN LO CRIMINAL A LA ENCUESTA DEL GOBIERNO

iversas ocasiones nos hecupado de la reforma de régimen penal y carcela- como se sabe, debido al que va pasando desde que lantado, no consulta las s ideas sobre la materia, sponde a los fines que las ones de esa naturaleza deempeñar dentro de los ors del Estado.

o atrás, dimos cuenta de sta dirigida por el Minis- Justicia a los Tribunales, e éstos recogieran la expede los magistrados que los , y dieran las ideas que ervir de base a la ley que rá el régimen nuevo, conon las ideas actuales y las des del medio nacional. ortes de Apelaciones trans- a, a su vez, la encuesta a es del Crimen, quienes han dado ya las respuestas solicitadas.

Sobre este particular, conversamos en el día de ayer con el Presidente de la Corte de Apelaciones de Santiago, señor don Carlos A. de la Fuente, quien nos manifestó que la Corte que preside entrará en breve a ocuparse de dicho problema para evacuar el informe del caso.

Nos hizo presente el señor de la Fuente, que las contestaciones de los jueces en lo criminal, contienen ideas de gran importancia, aconsejadas por su saber y su experiencia, y que sumadas éstas a los conceptos que sobre criminalidad han llegado a formarse en su larga carrera judicial los Ministros de las Cortes, podría darse al Gobierno datos de mucho valor para emprender la reforma del régimen penal.

R CONGRESO SUR-ICANO DE FERROCARRILES

las 6.30 P. M. tendrá lu- l Ministerio del ramo una preliminar del Comité en- de preparar el 3.er ConSur-Americano de Ferrocaue, según acuerdo celebrao Janeiro en Setiembre del ado, debe verificarse en apital en el próximo año. nité, nombrado ya por expreso del anterior Conlebrado, como se ha dicho, Janeiro, (Brasil), es com- los ingenieros: Francisco , Manuel Trucco, Santiago Vicuña, Rafael Edwards, Schmidt, Miguel Letelier, argas Salcedo, Guillermo o, Heriberto Urzúa, René arlos Valenzuela Cruchaga, ontero, Armando Jaramillo, Hidalgo, Arturo Lorca, y Orrego Puelma.

reunión de hoy, como lo la citación, se constituirá Directiva del Comité y se s puntos del programa que realizar.

cción de un discurso del Presidente

sposición del Gobierno del é traducido al idioma por- discurso con que el Prede la República inauguró Conferencia Panamericana en Santiago a principios pasado.

s de esos ejemplares elete impresos fueron remila Corte de Apelaciones, o de la Legación en nuesal.

ribunal, con este motivo, yer una comunicación al r del Brasil en Chile, ndo el obsequio de su Go-

ENCIA

ARRILLOS
AN DYCK

cts. Pqte.

al Juzgado de Los Andes

última reunión plenaria la e Apelaciones acordó que los Ministros que la inteconstituyera en visita al de Letras de Los Andes, ó para practicarla al señor Bianchi.

magos dilatados, dispépti- gestiones difíciles, acidez gos adoloridos, tienen reseguro, tomando

IXIR REDUCTOR

JUNTA DE VECINOS

BENEFICIO PRO-PLAZA JUEGOS INFANTILES. — PUBLICACION DE UN PERIODICO QUINCENAL. — OTROS IMPORTANTES ACUERDOS

El Domingo próximo pasado celebró sesión extraordinaria de Directorio la Junta de Vecinos de Adelanto Local de las comunas 7.a, 8.a, 9.a y 10.a, presidida por don Aniceto A. Gallardo y con asistencia del vice-presidente señor Aquiles Riveros; tesorera, señorita Margarita Escobedo; secretario, don Leopoldo Navarrete; directores, señores Eulogio Molina, Guillermo Ross, Guillermo Maldonado, Florencio Urméneta Prieto y Juan Ferretti; vecinos señores Carlos Puelma H. y José Dimenstein, y el pro-secretario.

Fué aceptado como socio el señor Carlos Bloon.

El presidente señor Gallardo dió cuenta del lamentable fallecimiento de la señora madre del director y regidor señor Viterbo Osorio, manifestando que una comisión compuesta por dos miembros del Directorio había concurrido a los funerales en representación de la Junta, habiéndose, además, enviado a la casa mortuoria una corona de flores naturales.

Refiriéndose a la Plaza de Juegos Infantiles, dijo que el cierro que cercará dicha Plaza estará terminado y que se colocará en la próxima semana.

Respecto al beneficio dado el Viernes 4 del presente mes, en el Teatro Avenida Matta, dió a conocer su resultado.

La cuenta del señor presidente fué ampliamente aceptada, acordándose enviar notas de agradecimientos a la Empresa de dicho teatro por la forma generosa y altruista como contribuye a la pronta realización del Parque de Juegos Infantiles; y otra de pésame al señor Osorio con motivo del fallecimiento de su señora madre.

Se dió lectura a una nota del señor Augusto Pérez, representante del Teatro Esmeralda, en que manifiesta la conveniencia que existe para postergar el beneficio ofrecido, para el Lunes 14 del actual, acompañando una pauta de trabajo a fin de conseguir un franco éxito de esta función.

Se aprobó en todas sus partes esta nota y se nombró una comisión para que coopere con el señor Pérez al mejor éxito del beneficio, compuesta por los señores Navarrete, Molina y Dimenstein.

El presidente señor Gallardo, en unas cuantas frases, estimuló al director señor Guillermo Maldonado y agradeció a dicho señor la publicación de un periódico quincenal, en el que se insertarán todas las necesidades y adelantos del barrio.

Se acordó oficiar al señor Prefecto de la Policía del Orden solicitándole se sirva reiterar al personal a sus órdenes reduzca a prisión a todos los individuos que pronuncian palabras deshonestas, pues, además de infringir la ley, demuestran una visible incultura en las clases populares.

Se leyó una nota del señor Viterbo Osorio en que da los agradecimientos a la Junta por la delicada manifestación que se le hiciera con motivo de la muerte de su señora madre, excusando también, su inasistencia a sesión.

Sociedad de Fomento Fabril

JUNTA GENERAL DE SOCIOS

La Sociedad de Fomento Fabril, dando cumplimiento a lo dispuesto en el artículo pertinente de los estatutos que la rigen, celebrará su junta anual de socios mañana Miércoles, a las 11 A. M., en los salones del local social: Moneda 759, entre Claras y San Antonio.

En este acto, el Consejo Directivo presentará su memoria referente a los trabajos emprendidos en el año y se hará la proclamación de los consejeros que hayan resultado elegidos en la votación que se ha estado verificando para reemplazar a la mitad de los miembros del consejo directivo que han terminado su período.

Por último, se tratará de tópicos relacionados con la marcha de la Sociedad y respecto de otras materias de interés industrial.

BOY - SCOUTS

BRIGADAS FEDERICO ERRAZURIZ Y SARMIENTO

Cítase para mañana Miércoles, a las 4 P. M., a los scouts de las brigadas Errázuriz y Sarmiento, a fin de preparar la excursión de vacaciones.

Local: Cuartel de la Errázuriz.

CULTO

IO CIRCULANTE.—Miércoles 8
Santa Filomena
: Julián, Fortunato y Se-

al: 7.30, 9.15 y 10.30.
io: 9.30, 10.15 y 11.
a de la Merced: de 6 a 10.
Francisco, San Agustín y
omingo: de 6 a 9.
nacio, de 5 a 8.30.

Gratitud Nacional: de 8 a 9.
San Alfonso, de 5.30, 6 6.30, 7 y 8.

Monasterio de la Visitación Cofradía del Corazón Agonizante de Jesús, Miércoles segundo del mes misa a las 8.30.

Día dedicado a Nuestra Señora del Carmen en las Comunidades y Conventos, y misas en los altares de Santa Rita, abogada de imposibles.

USE Ud.

YCOL

EL MAS EFICIENTE, EL MAS ECONOMICO DE LOS
TIFRICOS.

JADAS de plomo, de 1 1|4 y 1 1|2".
ÑERIAS de plomo.
QUETE de plomo.
FONES de plomo de todas formas.
CMO en plancha y en barra.

OFRECEN:

SANTIAGO WEBB & Co.

ILLA 1707. — ESTADO 150-170. — TEL. INGLES 3176-3177.

Liquidación Total

De todos los Artículos de Verano

TODOS LOS GENEROS DE VERANO CASTIGADOS EN NUESTRO BALANCE. VENDEREMOS CON FORMIDABLES REBAJAS

HOY LIQUIDAREMOS TAMBIEN:

Un gran lote de retazos de velos de alta fantasía en puro hilo, valían $ 8.80 el metro, a $ 3.40 el metro.

Otro lote de cretonas en dibujos muy bonitos, en 1 metro de ancho, valían $ 3.80; a $ 2.40 metro.

Además, hemos recibido una cantidad de géneros de novedad, que liquidaremos todo a precio de VERDADERO REGALO.

ALGODONES

BRINES lisos para delantales, el metro, a	$	0.95
HOLANDAS en colores lisos, el metro, ...	$	1.40
CREPES muy finos, pintados, el metro, a	$	1.50
BRINES finos, mercerizados, de 1 metro de ancho, el metro, a	$	1.80
VELOS finos floreados de 1 metro de ancho, el metro, a	$	1.90

GENEROS DE HILO

CREPES lisos, de 1 metro de ancho, el metro, a	$	2.20
SALDOS de velos egipcios, de 1 metro de ancho, el metro, a	$	2.40
UN GRAN lote de géneros de puro hilo, para visillos, cañamazos gruesos y otros, saldo en 1 metro de ancho, el metro, a	$	2.00
CRETONAS finas en dibujos finos, en 1 metro de ancho, el metro, a	$	2.40
1,000 piezas de brines mercerizados de puro hilo, en 1 metro de ancho, valían $ 3.80, el metro, a ..	$	2.90
1,000 piezas de velos de puro hilo, en colores lisos, en 1 metro de ancho, el metro, a	$	2.60
5,000 piezas de velos lisos finos, suizos, en 50 colores distintos, de 1.10 metro de ancho, el metro, a..	$	4.80

LANAS

POPELINAS finas, de pura lana, en todos los colores ancho 1.10 metro, el metro, a	$	7.90
GABARDINAS finas, en todos los colores, ancho 1.30 metro, el metro, a	$	12.80

Y muchas otras lanas, todo regalado.

DAS

ESPUMILLAS pura seda, 1 metro de ancho, el metro, a	$	17.80
CREPE Georgette, todos los colores, el metro, a ...	$	16.80
CREPE Marrocain, pura seda, el metro a	$	26.80
GENEROS de gran moda, en colores blanco y crema, en 120 centímetros, el metro, a	$	29.80

GENEROS BLANCOS

LIENZOS, el metro, desde	$	1.00
BATISTA finas, en 1.10 metro de ancho, el metro, a	$	2.20
CREAS de tres cuarto hilo, el metro, desde	$	6.60

Y todos los demás artículos blancos a precios de verdadero regalo.

Hay una cantidad de artículos más que por sus bajos precios, constituirán un verdadero acontecimiento.

Quedará asombrado con los precios.

Recibimos una gran cantidad de Géneros para Visillos, Cortinas y Cojines, que venderemos desde $ 1.20 el metro

ALMACENES DE LIQUIDACIONES

(Sociedad Anónima)

ESTADO 135-137

PROPAGANDA SALITRERA

REGLAMENTO DEL CONCURSO DE AFFICHES ORGANIZADO POR LA ASOCIACION DE PRODUCTORES

1.o La Asociación de Productores de Salitre de Chile abre un concurso a fin de elegir el affiche más adecuado para la propaganda del salitre en el país.

Se fijan las siguientes condiciones:

a) Formato de 75 centímetros por 110 centímetros.

b) Libertad para la elección del tema, que debe presentar de una manera clara y atrayente la utilidad del salitre. Los tipos y paisajes deben ser netamente chilenos.

c) Libertad para la técnica en su presentación.

No se puede exceder en el empleo de seis colores.

d) La leyenda del affiche será la siguiente:

Salitre significa "Prosperidad"

2.o Los dibujos originales se entregarán pegados en cartón o en bastidor rígido a la oficina de la Asociación, Prat N.o 136, Valparaíso, hasta el 15 de Febrero, a mediodía. Cada dibujo vendrá acompañado de un sobre que llevará el pseudónimo que cada autor pondrá en el respaldo de su trabajo. Adentro de este sobre se colocará una tarjeta con el nombre del autor.

Cada concursante puede enviar el número de trabajos que desee.

3.o El jurado será compuesto por los miembros de la Comisión de Propaganda y su fallo será inapelable.

Para la adjudicación de los premios se tomará muy en cuenta:

a) Aspecto llamativo y eficacia comercial.

b) Claridad para la lectura del lema.

c) Mérito artístico del trabajo.

Se recomienda que el affiche, tanto en el dibujo como en la disposición de las letras se distinga con claridad desde una distancia no menor de diez metros.

4.o Se establece un primer premio de $ 1,000, un segundo de $ 500 y un tercero de $ 300, para los mejores trabajos presentados, pudiendo declararse a todos los premios vacantes si el jurado estima que ninguna de las obras presentadas al concurso tiene el mérito suficiente para ser premiado.

El jurado se reserva el derecho de adquirir otros de los dibujos no premiados por la cantidad de $ 100 cada uno con derecho a su publicación.

Los originales de los trabajos premiados quedarán como propiedad de la Asociación, la que tendrá el derecho de hacer de ellos el uso que estime por conveniente.

5.o La firma de cad artista será agregada a los dibujos premiados o adquiridos, antes de ser reproducidos.

6.o La Asociación podrá hacer una exposición pública de todos los affiches presentados.

Los dibujos no premiados o no adquiridos serán devueltos a los autores que los reclamen en la Gerencia de la Asociación, después de haberse celebrado l aexposición pública.

CRONICA POLICIAL

UN EMPLEADO DEL TELEGRAFO ERA EL AUTOR DE LA ESTAFA

SE SOLICITA SU DETENCION A LOS CARABINEROS, Y ESTOS LO APREHENDEN EN LA MAÑANA DE AYER

Falsificó un recibo y cobró un giro que no era efectivo

La oficina que el Telégrafo Comercial mantiene en la Estación Alameda, fué víctima en estos días de una estafa un tanto curiosa cometida por un empleado de la misma.

Un individuo se presentó a esa oficina que es administrada por la señora Francisca Farfán y cobró una suma de dinero valiéndose de un recibo fraudulento y falsificando la firma de los interesados.

Una rápida investigación hecha por la señora Farfán, pudo descubrir que ese cobro era ilegal y que tenía participación directa en el hecho uno de sus empleados.

Ante esta evidencia solicitó de la sección de Investigaciones de los carabineros de los Ferrocarriles la detención del que aparecía como culpable.

Los carabineros aprehendieron al empleado sindicado de responsable de esa estafa y a quien condujeron al cuartel.

Allí lo interrogaron y el detenido terminó por confesar su culpabilidad.

Efectivamente, había sustraído un recibo al que le colocó el timbre respectivo cobrando en seguida la suma estafada.

La madre del joven culpable ofreció devolver la suma incorrectamente sustraída, la que entregó en manos de los carabineros, pero que no le sirvió para librar de la justicia a su hijo.

Los carabineros recibieron esa cantidad, pero la pusieron en poder del juzgado del crimen en compañía del detenido.

Hoy se impondrá el juez del crimen de este denuncio.

SE ESCAPO DEL PRESIDIO

APROVECHO LA MEDIA NOCHE PARA DESAPARECER COMO LOS FANTASMAS

En la mañana de ayer se dió cuenta al Juzgado del Crimen de Turno de que se había fugado un reo que estaba cumpliendo condena en el Presidio.

Este denuncio se hizo por intermedio de la Sección de Seguridad y el nombre del reo prófugo es el de Juan Figueroa Díaz.

Figueroa había sido condenado por el Primer Juzgado del Crimen y el juez señor Villagra lo condenó a tres años y un día de presidio por el delito de hurto.

Ayer en la mañana cuando se pasó lista a los reos se notó la ausencia de Juan Figueroa Díaz e inmediatamente se ordenó que se le buscara.

Pero todo fué inútil, el reo no apareció por ninguna parte.

Una ligera investigación a la celda que ocupaba Figueroa permitió conocer que este reo había logrado descorrer el cerrojo que le aseguraba y aprovechando un descuido de los gendarmes, saltó la tapia que da a la Escuela de Ingeniería ganando con toda facilidad la calle.

Una vez que se tuvo la convicción de que el reo no estaba en el establecimiento se dió cuenta del hecho a la justicia a fin de conseguir la correspondiente orden de prisión.

Los gendarmes que se han encargado de pesquizar al reo prófugo creen dar luego con él, pues se estima que su escondite no es muy seguro.

Y FUE ARRASTRADA POR EL TRANVIA

UN PARIENTE DE LA VICTIMA SE PRESENTA AL JUZGADO HACIENDO EL DENUNCIO RESPECTIVO

La señora Mercedes Ureta de Urmeneta fué víctima de un grave accidente del que se dió cuenta hoy al Juzgado del Crimen de Turno.

En circunstancias que la sezora nombrada viajaba en un tranvía de la línea 20 trató de bajarse, el carro partió devido a que la cobradora tocó la campanilla sin fijarse tal vez que la señora no había puesto los pies en el suelo.

A consecuencia de la repentina partida del tranvía, la señora Ureta fué arrastrada unos cuantos metros resultando con una cuantas contusiones de cierta gravedad.

La 1.a Comisaría intervino en este accidente tan pronto como él se produjo y envió a la víctima a la Asistencia Pública donde recibió sus primeras curaciones para ser trasladada después a su domicilio de la calle de Domínica N.o 462.

El hecho ocurrió en Estado esquina de Moneda.

Como la accidentada permanece en cama, uno de sus parientes se presentó a la 1.a Comisaría a dar cuenta de este accidente y acusando como responsable a la cobradora del tranvía.

La Comisaría puso el hecho en conocimiento del Juzgado del Crimen de Turno, el que conoció hoy de este denuncio.

LOS DOS CULPABLES OTOMANOS

COMO ESTE PAR DE PERILLANES ESTAFABA EN EL COMERCIO

Dos súbditos otomanos han sido detenidos por la Sección de Seguridad, acusados como delincuentes peligrosos y autores de numerosas estafas cometidas en diversas casas de comercio de Santiago.

Los sujetos aprehendidos se llaman Daniel Yavur Tala y Basilio Japaz Gómez, los cuales han demostrado ser terribles pájaros de cuenta y cuyos antecedentes ya estaban en poder de los detectives que los perseguían.

Tan pronto como cayeron en poder de las autoridades policiales, sus víctimas denunciaron las estafas cometidas por los delincuentes.

Don Agustín Núñez expuso que los tales sujetos habían llegado a su negocio de la Avenida de La Paz 767, y a nombre de Juan Tala pidieron numerosas mercaderías cuyo valor no recibió jamás.

Doña Sara Román, Dávila 1006, hace igual recamo que el anterior.

Don Juan Escobar, Victoria 815, denunció que los detenidos se habían presentado en su fábrica y retiraron varios artículos.

Don Carlos Morrea, Independencia 485, fué víctima de una cantidad de esencias.

Doña Rosa Capurro, también comerciante de la Avenida Independencia, fué estafada en conservas.

Don Vicente Salazar, Lastra esquina de Picarte, en artículos de oro y un cronómetro.

Don Alfredo Zoza, Independencia 302, en espejos.

Don Laureano Martínez, Independencia 496, en diversos artículos.

La Sección de Seguridad al verse en presencia de tales timadores, los interrogó acerca de estos cargos, los que confesaron su culpabilidad.

Hoy serán puestos a disposición de la justicia.

Dasaparición

Se ha dado cuenta a la policía del desaparecimiento de don Jerónimo Arriaza, de 75 años más o menos.

Arriaza salió de su domicilio el 26 de Diciembre y como no ha regresado, se cree que haya sido víctima de alguna desgracia.

Se ruega a las personas que tengan conocimiento del paradero de Arriaza, lo comuniquen a Inés de Suárez 1037.

POLVOS PRECIOSILLA
de adherencia sin igua
N|O

Se arrienda
Casa departamento 6 piezas, cocina y baño.
MONEDA 875
N/o

Un cerebro cansado y agobiado por el trabajo y preocupaciones, encontrará alivio seguro, tomando
VITALINA

En el Panorama de Maipú

UN OBRERO CAE DESDE UNA ALTURA DE 15 METROS

El obrero, don Alfonso Díez Carriso, ha sido víctima de un grave accidente del trabajo que lo mantiene actualmente hospitalizado en la Asistencia Pública.

El accidentado se produjo en la forma siguiente:

En circunstancias que este obrero trabajaba a 15 metros de altura en el arreglo de unos vidrios, sufrió una caída con las consecuencias que es de imaginarse.

Recogido por las personas que tuvieron oportunidad de presenciar el accidente pudieron comprobar que se encontraba en grave estado.

Se dió cuenta a la 4.a Comisaría, la que remitió a Díez a la Asistencia Pública la que diagnosticó que tenía contusiones graves.

Los animales eran de Curacautín

LA DETENCION DE DOS PELIGROSOS CUATREROS

El inspector de la Sección de Seguridad, señor Lizama, procedió a detener en la mañana de ayer a los hermanos Roberto y Germán Urrutia Muñoz, contra los cuales existen pésimos antecedentes.

Los hermanos Urrutia Muñoz, en los momentos de su aprehensión, conducían cuatro cabalgares, que fueron precisamente, los que hicieron entrar en sospechas al detective que ordenó su detención.

Según informaciones posteriores, hechas por la policía, se cree que esos animales sean de Curacautín, donde habrían sido robados.

Con el objeto de que expliquen la procedencia de esos animales, los detenidos serán puestos a disposición del Juzgado del Crimen de turno.

Sobre estos mismos individuos existen también denuncios anteriores que permiten asegurar que ya son delincuentes antiguos.

NUESTROS PRECIOS SON LOS MAS BA SI UD. COMPRA EN GATH & CHAVES

TENGA LA SEGURIDAD DE QUE HACE ECONOMIA DE DINERO

PARA HOY LE OFRECEMOS

Corsés, Guantes y Pañuelos

Ultimo día de las réclames en MENAJE, SANITARIOS, PERFUMERIA Y TAPICERIA.

CONTINUAN: Blanco, Ropa Blanca, Sastrería Medida, Confección Niñas, Sombrerería, Confecciones y Modas.

En Corsés:

CORSES en coutil de buena clase, busto bajo, largo proporcionado, desde $ 13.50 y
$ 11.90

CORSES en coutil de clase superior, busto bien bajo y largo de caderas, desde $ 19.90 y
$ 17.90

CORSES estilo faja, pocas varillas, bien largo de caderas, desde $ 23.50 y
$ 21.90

CORSES en rico coutil satinado, busto bajo y bien largos de caderas, a
$ 32.50

CORSES marca "Warner", en coutil liso y floreado (saldo de medidas), a $ 15.90 y
$ 10.90

SOSTEN-SENOS en rica brillantina, abrochados atrás, con breteles de cinta, a $ 6.75 y
$ 5.70

FAJITAS para las caderas y para sostener las medidas, a
$ 13.90

En Guantes y Pañuelos:

Guantes para Señors

GUANTES imitación gamuza color, con dos broches de presión, colores de novedad, el par
$ 6.50

GUANTES de hilo, negros con blanco, mosquetero, clase superior, el par
$ 7.50

GUANTES imitación gamuza color, mosquetero, con una presilla, el par
$ 7.50

GUANTES de seda, blancos, mosquetero, con las puntas de los dedos reforzados, el par
$ 12.50

GUANTES de seda, negros con blanco, mosquetero, artículo de novedad, el par
$ 18.50

GUANTES de cabritilla color, con dos broches de presión, el par
$ 15.50

GUANTES de seda, blancos, largos, fabricación inglesa, el par
$ 10.80

GUANTES de gamuza y cabritilla, largos, colores claros, el par
$ 11.50

GUANTES de cuero color, mosquetero, artículo muy fino, el par
$ 39.50

Pañuelos para Señoras

PAÑUELOS de algodón, blancos, lisos, la docena
$ 6.00

PAÑUELOS de algodón color, la docena
$ 7.20

PAÑUELOS en batista de algodón, color, lisos, la docena
$ 10.80

PAÑUELOS de algodón, bordados en una esquina, en cartones de 1|2 docena, a
$ 6.00

Pañuelos para Niñitas

PAÑUELOS de algodón, blancos, bordados en una esquina, en cartones de 1|2 docena, a
$ 4.20

Guntes para Cballeros

GUANTES de cuero fino, con un broche de presión, el par
$ 29.50

Pañuelos para Caballeros

PAÑUELOS de algodón, dobladillo ancho y angosto, la docena
$ 9.60

PAÑUELOS de hilo, blancos, dobladillo angosto, la docena
$ 21.60

PAÑUELOS de hilo, blancos, dobladillo ancho y angosto, calidad superior, la docena
$ 39.00

PAÑUELOS de hilo, luto, calidad muy fina, la docena
$ 36.00

Guantes para Mozos

GUANTES de algodón, blancos, con un broche de presión, el par
$ 0.40

En Sastrería Medida:

TRAJES sobre medida, en casimires ingleses, gustos de moda, desde
$ 240.00

CASIMIRES ingleses, por metro, variedad de gustos y colores, a $ 36.50, y
$ 30.80

OFRECEMOS un pequeño lote de trajes hechos de medida, a precios de gran oportunidad, desde
$ 195.00

En Sombrerería:

CANOTIERS de paja rustic, artículo inglés de gran moda, muy livianos, ala dentada, a
$ 10.90

CANOTIERS de paja rustic, artículo inglés de muy buena calidad, modelos de moda, ala doble de orilla lisa o dentada, a
$ 13.50

CANOTIERS de paja rustic, calidad muy fina, artículo inglés de gran moda, ala muy firme, orilla dentada, a
$ 15.50

SOMBREROS en brin gris o kaki, lavables, especiales para playa o campo (saldo de medidas), a
$ 4.20

CUCALONES de médula de saúco, cubiertos en género gris o kaki, ala semiplana de 9 centímetros, a
$ 12.90

CUCALONES de paja Manila, artículo muy práctico, muy ventilados y frescos, a
$ 12.90

CALAÑESES fieltro Castor, en modelos y colores de moda, desde
$ 28.50

EN SOMBREROS de gabardina o casimir, gorras de alpaca o casimir, especiales para viaje, campo o playa, ofrecemos un extenso surtido a precios sumamente ventajosos.

En Menaje:

TAZAS de semi-porcelana inglesa, decoradas y con filete dorado, varios tipos, para desayuno, c|u., desde
$ 2.50

TAZAS para té, c|u., desde
$ 2.10

TAZAS de loza inglesa Johnson Bros, modelo Espiga, para desayuno, a
$ 1.90

TAZAS de loza inglesa Johnson Bros, modelo Espiga, para té, a
$ 1.75

TAZAS de loza inglesa Johnson Bros, modelo Espiga, para café, a
$ 1.50

JAULAS de bronce, completas, sus comederos de loza, balancín y palitos, más de 20 modelos, c|u., desde
$ 29.50

Cubiertos

CUCHARAS o tenedores para mesa, en alpaca, garantidos inalterables c|u.
$ 2.25

CUCHARAS o tenedores postre mesa, en alpaca, garantidos inalterables, c|u.
$ 2.00

CUCHARAS para té, en alpaca, garantidos inalterables, c|u.
$ 1.50

CUCHILLOS para mesa, cacha de alpaca, c|u.
$ 4.95

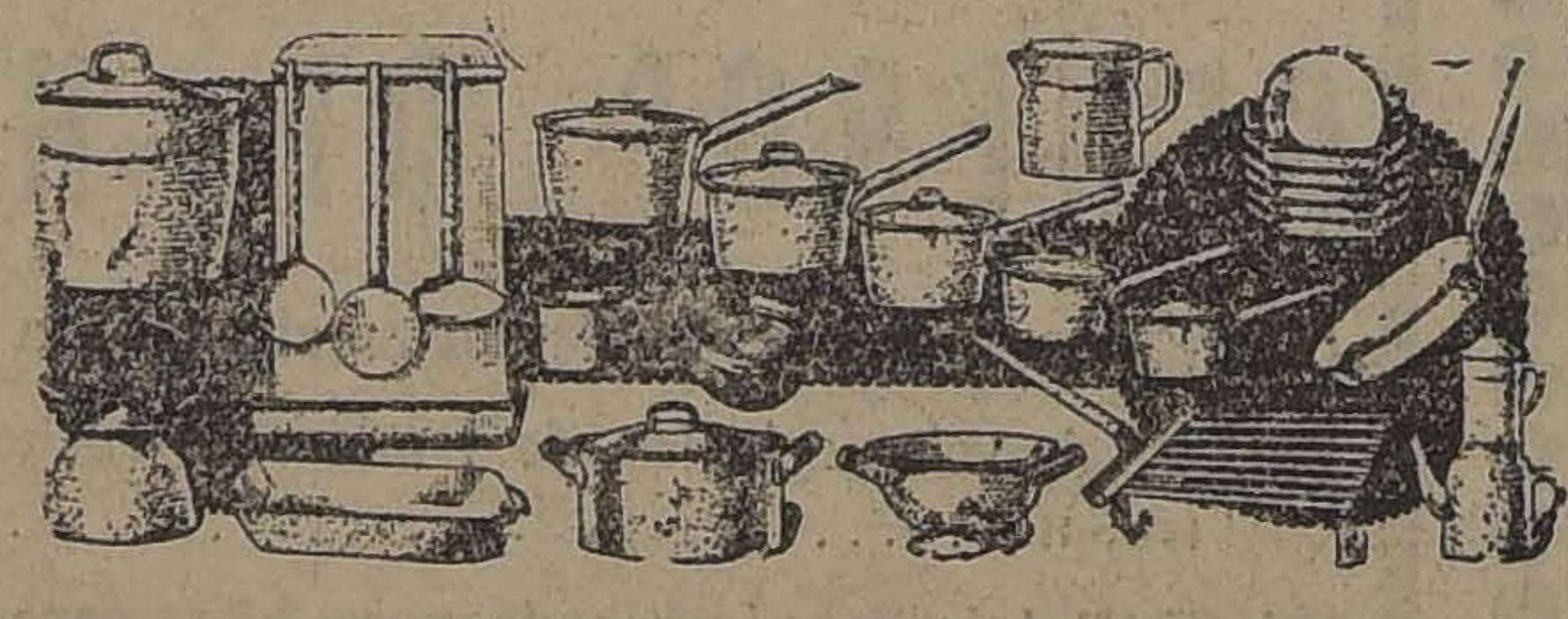

PLATOS extendidos de loza inglesa, modelo Espiga, c|u., a
$ 1.70

PLATOS hondos de loza inglesa, modelo Espiga, c|u., a
$ 1.90

PLATOS postre de loza inglesa, modelo Espiga, c|u., a
$ 1.50

SERVICIOS para té, de porcelana fina, compuestos de 6 tazas, 1 tetera, 1 azucarero y 1 lechero; el juego
$ 36.50

BOTELLAS de greda poroso, decoradas con flores, especiales para refrescar el agua, c|u., desde
$ 6.50

Plaquées niquelados

Bandejas, centros de mesa, soperas, alcuzas, paneras, mantequilleras, botellas velador, etc., de plaqué.

ALCUZAS niqueladas, con 4 frascos, c|u.
$ 8.90

MANTEQUILLERAS de bronce niquelado, c|u.
$ 14.90

AZUCAREROS grandes de bronce niquelado, c|u.
$ 15.90

Teteras para té, cafeteras, jarros, galleteras, licoreras, juegos de té y café, ensaladeras, bandejas, pisos para botellas, etc., etc.

CUCHILLOS para postre, cacha de alpaca, c|u.
$ 4.50

VIDRIOS

JUEGOS de copas, modelo ballón, compuestos de: 12 copas para agua, 12 vinos, 12 verdes, 12 oportos, 12 licor; el juego
$ 54.50

FRASCOS y tarros, con tapa de vidrio y anillo de goma, para conservas de frutas, legumbres, dulces, etc., etc., c|u. desde
$ 2.50

Varios

MANTELES de hule finísimo, con guardas de color, en todos los tamaños, c|u., desde
$ 45.00

PAÑOS gruesos para trapear pisos, c|u.
$ 1.50

VIRUTILLA de acero para pisos, c|u.
$ 1.70

JABON "Fulgor", tipo "Sunlight" caja de 6 panes grandes, la caja
$ 2.40

Plumeros, Escobillones, Algodón rosado, Cera para pisos, Jabón en pasta, Jabón para teñir, etc., etc.

Artículos varios de aluminio, como ser: Esparragueras, Soperas, Cocktaileras, Tazas, Portaviandas, etc., etc.

En Sanitarios:

BAÑOS finos de fierro enlozado, reforzado, enlozados interiormente y esmaltados por fuera, con llaves y desagüe de bronce niquelado, c|u., desde
$ 540.00

LAVATORIOS murales de loza inglesa, con llave, desagüe y pitón de bronce niquelado, y consola de fierro colado, esmaltado, c|u.
$ 129.50

TAZAS excusado de loza inglesa, blanca, a $ 68; amarillas por fuera
$ 59.50

AMPOLLETAS eléctricas de 50 bujías, c|u.
$ 1.60

LLUVIAS importadas, de bronce niquelado, con llave y aro porta-cortina, c|u.
$ 120.00

BIDETS, lavamanos, espejos, paferas, jaboneras, etc.

PORTA-PAPEL higiénico, c|u., desde
$ 1.50

AMPOLLETAS eléctricas de 50 bugías, c|u.
$ 1.60

ROLLOS de papel higiénico "Samariter", c|u.
$ 0.90

LAMPARAS de colgar de tres luces, en bronce oxidado o patinado, desde
$ 85.00

LAMPARITAS de velador, para escritorio o pasadizo.

En Perfumería:

Jabones

GATH Y CHAVES, modelo grande para baño y tocador, a
$ 1.50

GATH Y CHAVES, para tocador, perfumes rosa y violeta, a
$ 1.00

GATH Y CHAVES, para tocador, miel y glicerina, a
$ 1.00

GATH Y CHAVES, perfume surtido, a
$ 0.55

CASTILLA boricado, calidad fina, a
$ 1.90

Polvos de Arroz

GRENOVILLE, perfume Bluet, Ambrée Hindou y Chaine d'Or, a
$ 6.00

COTY, perfume L'Origan, caja mediana, a
$ 6.70

HOUBIGANT, surtido en perfumes, a
$ 8.95

DORIN, modelo nuevo, perfumes surtidos, a
$ 3.50

DORIN, Dorina, caja mediana, a
$ 3.75

Agua de Colonia

GATH Y CHAVES, "Piramidal", frasco de 750 gramos, a
$ 8.90

GATH Y CHAVES "Opal", frasco de 1 litro, a
$ 18.90

GATH Y CHAVES "AMBREE", perfume exquisito, frasco de 1|2 litro, a
$ 10.90

ATKINSON, calidad extra, frasco grande, a
$ 19.50

VOLNAY varios perfumes, clase superior, a
$ 17.50

D'ORSAY, frasco de 1|2 litro, a
$ 21.50

GATH & CHAVES, LT

EJERCITO Y ARMADA

LAS INSCRIPCIONES MILITARES

AYER HABIA 2709 CIUDADANOS INSCRITOS EN EL DEPARTAMENTO DE SANTIAGO

eguido ayer practicándose ipciones militares estableci- la Ley de Reclutas y Reem-

circunscripciones 1.a, 2.a banas de Santiago, se regis- yer 148, 182 y 190 ciudada- pectivamente, haciendo con de que dimos cuenta ayer, de 2.709.

CION Y REINSCRIPCION E LOS ENFERMOS

es seguro que existirán nu- ciudadanos que por encon- sicamente incapacitados pa- rrir **personalmente** a ins- reinscribirse en los Regis- tares, creemos oportuno dar r la forma, como estos ciu- pueden cumplir con la ley evitar incurrir en infraccio- posteriormente no tendrían egal alguna, dado el hecho is disposiciones reglamenta- a ley en referencia contem- aso de la **inscripción o reins- de los enfermos por medio rado.**

requiere para inscribir a un (reinscribirlo):

ombrar por carta-poder, un o para el efecto.

rtificado del médico de ciu- ue consta la enfermedad del ita la inscripción o reins- Dicha enfermedad debe ser turaleza que impida la con- personal del solicitante a Inscriptora.

ueba de la identidad del apo- r testigos o carnet de iden-

tos requisitos, la Junta Ins- procederá a inscribir al en- uien habrá cumplido en es- con la ley.

IUDADANOS DEBEN RE- QUE NO ES EXCUSA LE- NO INSCRIPCION O RE- CION, el encontrarse im- do físicamente para concu- scribirse personalmente du- acto de las inscripciones mi-

CION Y REINSCRIPCION INSCRITOS EN LOS RE- TROS ELECTORALES

idadanos inscritos en los Re- electorales, deben recordar como tienen derecho para sus funciones políticas, que la manifestación palpable de la soberanía popular, también tienen deberes militares que cumplir, bajo sanciones que no tardarán en llegarles si se manifiestan reacios a acatar el mandato de la ley.

No deben tampoco olvidar los ciudadanos mencionados que sus personas están lo suficientemente identificadas en los Registros para impedir que se burle la acción de la justicia, en manifiesto detrimento de uno de los principales fines que se persigue en la colectividad social en que conviven: el deber primordial de cada ciudadano de concurrir con su persona a la seguridad e integridad nacional, mediante el acatamiento fiel de la Ley de Servicio Militar Obligatorio.

HAY QUE TENER PRESENTE: Que NO HAY EXENTOS DE LA INSCRIPCION O REINSCRIPCION.

TODOS LOS CIUDADANOS DE 18 a 49 AÑOS, DEBEN ESTAR INSCRITOS EN LOS REGISTROS MILITARES DE SANTIAGO SI RESIDEN EN EL DEPARTAMENTO, aunque hayan hecho su servicio, estén inscritos en otra parte, o eximidos por cualquier causa.

De modo que es obligación imprescindible de los inscritos en los Registros Electorales, el hacerlo en los Militares, porque en caso contrario SERAN DENUNCIADOS COMO INFRACTORES AL JUZGADO DEL CRIMEN CORRESPONDIENTE, TAN PRONTO PASEN LAS INSCRIPCIONES.

DE LOS DENUNCIOS HECHOS A LA OFICINA DE RECLUTAMIENTO

Se nos encarga advertir a los denunciantes de infractores, que aunque han llegado un gran número de denuncios a la oficina, no se ha podido darles el trámite correspondiente debido a que faltan algunos detalles de los denunciantes y denunciados, que deben ser llenados a la mayor brevedad. Los denunciantes deben tener conocimiento que aunque deben firmar los denuncios, estos se mantienen en estricta reserva, conforme al régimen establecido de la Oficina.

DENUNCIOS POLICIALES

La Policía ha denunciado en el día de ayer a los siguientes infractores: José Garrido Ordenes, Eleodoro Ahumada Jiménez, Saturnino Vilches Fuentes, Luis Valenzuela Ferreira.

EL GENERAL CABRERA

mañana de ayer se dirigió mpos de acantonamiento de ación Militar de Santiago, encuentra en Cartagena, el en Jefe de la División y Co- e General de Armas, Gene- Luis Cabrera.

Lo acompaña su ayudante, el Capitán Carvajal.

El General permanecerá algunos días en dicho balneario, donde se impondrá de la situación de la tropa y de los ejercicios de instrucción que practica.

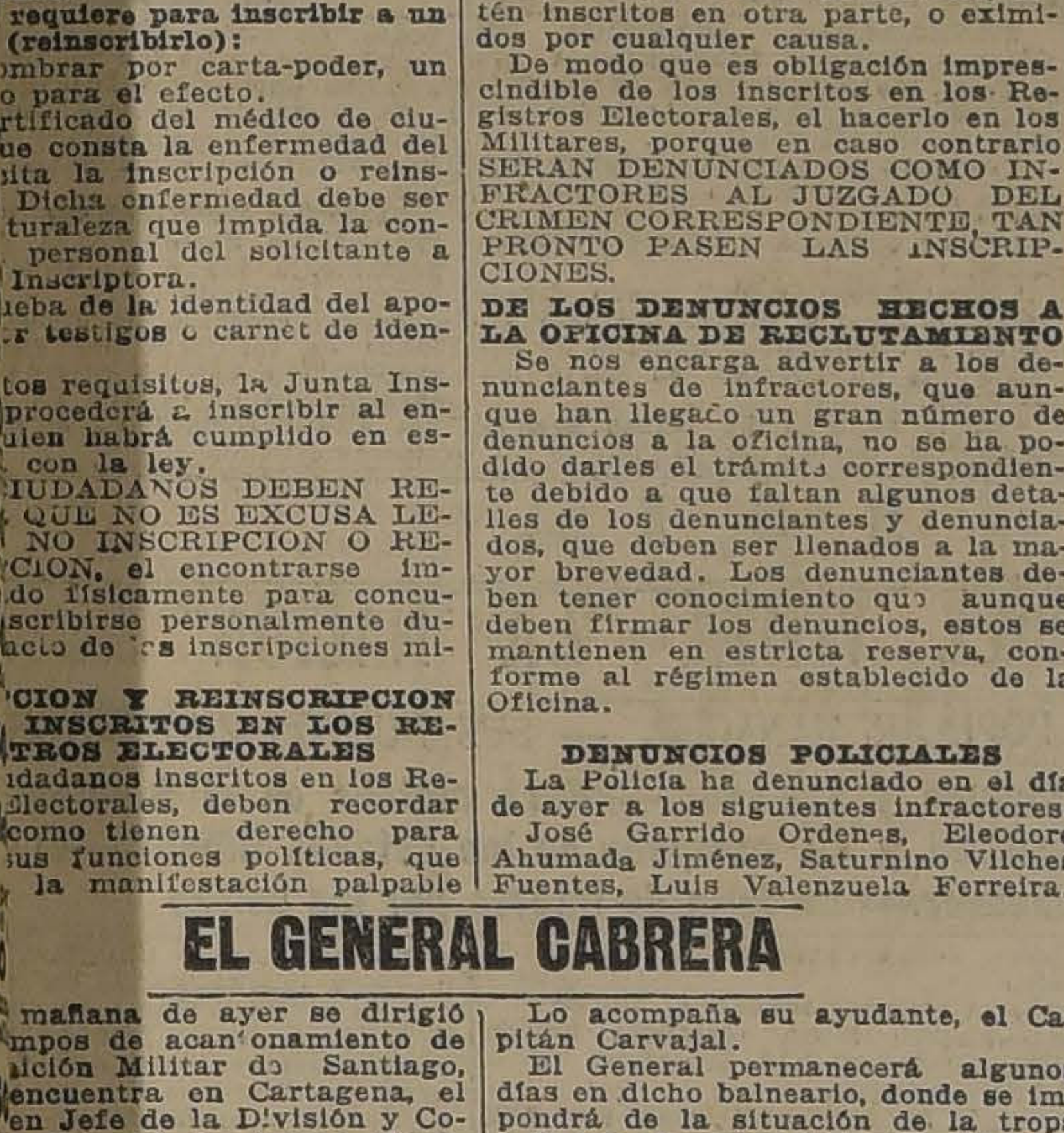

FAMILIAS DE LOS SUB-OFICIALES DEL EJERCITO

OMISION DE ELLAS SE ACERCA A NUESTRA IMPREN- A EXPONERNOS LA SITUACION DIFICIL EN QUE SE ENCUENTRA

upo de esposas de sub-oficia- Regimiento de Artillería Ma- se acercó ayer a nuestras con el objeto de darnos a el estado de abandono en encuentran, a consecuencia del Regimiento a Cartage-

upo de señoras que vino a imprenta, representaba a la de las familias de sub-ofi- e ese Regimiento, o sea un aproximado de 70 familias. je del Maturana a Cartagena, on los demás regimientos de nición, ha creado una situa- extremo difícil a los miem- las familias pertenecientes nal del Cuerpo, ya que, no se pagado las asignaciones cho, se han visto privadas más primordiales medios de ncia. Estas familias han quedado sin dinero, ni aún para los gastos imperiosos que se presentan, y sin tener a quién recurrir.

Nos manifestaron estas señoras que en la pulpería del Cuerpo, a donde han ocurrido en demanda de subsistencia, no existe nada que pueda considerarse como alimento. No hay carne, azúcar, pan, arroz, en fin, nada de cuanto es indispensable para la alimentación.

Como la situación se hace para esta gente cada día más difícil han dirigido una carta al Ministro de la Guerra, con el objeto de que se adopte alguna medida para aliviar la pesada carga que pesa sobre ella.

Se nos informa que en otros regimientos la situación de las familias de los sub-oficiales y personal de tropa, es análoga y quizá peor.

STA DE COMISARIOS.— El resente se llevará a efecto la de Comisarios de Cuerpos y s del Ejército de la Guarni- Santiago.

el cargo de interventor ha si- nado el Mayor don Carlos Comandante de la Escuela de fa.

ENTACION.— Ayer se pre- la Comandancia General de el teniente Enrique Calvo.

TO MILITAR EN ECUADOR pitán don Carlos Flaza, será lo para ocupar el cargo de Militar en Ecuador.

ALLAS AL MERITO.— Se ha lo medalla "Al Mérito", de se- lase de los Tenientes-Corone- nando Duval, Sergio Ferreyra el Correa do Lago, del Ejér- Brasil.

ESOR DEL DRAGONES. — nombrado profesor de ins- Primaria del Regimiento de ría N.o 6, Dragones General el maestro Armando Díaz

ERGACION DEL SERVICIO AR.— De acuerdo con la Ley lutas y Reemplazos, se ha do prórroga hasta 1922 al es- es universitario Balus Pra- ., para hacer su servicio mi-

PUESTAS ACEPTADAS. — aceptadas las propuestas pa- ceer de víveres a la Armada, siguientes puertos: Puerto Montt, a los señores y Cía. Antofagasta o Mejillones, a Laercindo Rodríguez Granada. Puerto Bories, para la Radio n, a la Sociedad Explotadora rra del Fuego.

LICENCIA.— Se ha concedido un mes de licencia al Capitán de Corbeta, don Jorge López Vidau, que se halla con la salud quebrantada.

RETRO ABSOLUTO.— Se ha dejado en retiro absoluto al piloto 1.o de la Armada, Luis A. Chacón, por haber pasado 5 años sin ser llamado al servicio.

NOMBRAMIENTOS EN LA ARMADA.— Por decreto de ayer se extendieron los siguientes nombramientos en la Armada:

Ingeniero de Navío, al de Fragata don Desiderio Cubillos Bilbao; de Fragata, al de Corbeta don Desiderio Gamboa Tinsley; de Corbeta, al Ingeniero 1.o don Victorino Rojas Mansilla; Ingeniero 1.o, al 2.o don Arturo del Valle Alvarez; y 2.o al Ingeniero 3.o don Gustavo Chávez Chávez.

SE LES NECESITA.— En el Ministerio de Marina se necesita a los cirujanos de la Armada, Lautaro Silva Calderón y Blas Reyes.

En la misma repartición se necesita a la señora Elena Ortiz de Thompson, viuda del ex-Capitán de Fragata don Manuel Thompson, y a la señora Zoila C. de Torres.

PATENTES DE NAVEGACION.— Se extendió patente de navegación a los buques motores nacionales "Almirante" (ex-"Goyita") y "Almendral" (ex-"Piquero") de 2 y 43 toneladas, respectivamente, de propiedad de los señores Enrique Moll y Cía.

MONTEPIOS.— Se ha concedido montepíos a la señora Fermina Pinilla Silva v. de Ormella, y Rosario Lobos Arellana v. de Alfaro, con las cantidades de $ 1,182.25 y $ 810 anuales, respectivamente, equivalentes al 75 por ciento de la pensión de retiro de la Armada de sus correspondientes esposos.

arlos Vera Patiño

GRANDES TALLERES DE
QUELAR - PLATEAR - BRONCEAR
COBRIZAR y EMPAVONAR
BERTAD 1401 - TELEFONO 58, YUNGAY
GALVANIZACION

LOS EMPLEADOS DE LA POLICIA DE ASEO

GRAVE SITUACION ECONOMICA PORQUE ATRAVIESA ESTE NUMEROSO GREMIO

Desde hace algún tiempo a esta parte, entre los numerosos empleados de la Policía de Aseo, se ha venido notando un manifiesto malestar debido a la forma cómo se procede al pago de sus salarios.

Con este motivo, en la tarde de ayer, una numerosa delegación estuvo en nuestra Imprenta, a fin de pedirnos que por intermedio de "La Nación", hiciéramos pública su protesta.

LA COMISION FRENTE A NUESTRA IMPRENTA

Estos empleados dicen que el pago se les hace con retraso lo que les produce grandes dificultades, pues, dado a esta situación, en los almacenes se les quita el crédito por lo que se ven obligados a recurrir a las casas de préstamos.

Por lo demás, dicen que el trabajo que es de cinco de la mañana a seis de la tarde, en esta época se les hace muy difícil y sobre todo al personal encargado de recoger las basuras en la ciudad, que tiene que ir hasta los botaderos que hoy se encuentran bastante distantes.

Agregan que con este motivo, las dos horas que se les da para el almuerzo, muchas veces se ven privados de ir a sus propias casas por cuanto el tiempo no les alcanza.

Estos obreros, ganan diariamente cinco pesos.

PRESENTACION AL ALCALDE

Con motivo de esta situación, en la tarde de ayer los empleados de la Policía de Aseo, hicieron entrega al señor Ugarte del siguiente memorial:

"Señor Primer Alcalde, don Rogelio Ugarte.—Los empleados a jornal de la Policía de Aseo de la capital, exponen respetuosamente a usted lo siguiente:

Hemos llegado a un grado tal de crisis económica y de pobreza que los sueldos que tenemos de cinco pesos diarios no nos bastan materialmente para subvenir a nuestras más apremiantes necesidades. Desde 1921 hasta esta fecha la vida ha encarecido en más de un 70 por ciento el valor de los artículos de consumo de más necesidad y como esta crisis sigue aumentando en igual proporción en los arriendos de casa y además el vestuario, etc., en general, todo cuanto necesitamos para nuestra existencia, sin que nuestros sueldos hayan tenido un aumento desde la fecha ya citada. Así nuestra desesperante situación hoy ya insostenible nos obliga al personal de la Policía de Aseo de Santiago, hacerla presente en forma respetuosa a usted, señor Alcalde, para que usted, con la benevolencia que le es característica, determine nuestra situación en forma favorable a nuestra subsistencia. Recurrimos a usted señor Alcalde ya que los que formamos al personal de Policía de Aseo, no tenemos otro auxilio ni quién se interese por nuestra situación, como hemos dicho anteriormente demasiado aflictiva.

Nosotros trabajamos permanentemente todos los días y noches del año. Prácticamente no existe para nosotros el descanso dominical, por el contrario hay ciertas fiestas anuales, como ser la de Primavera, Dieciocho de Setiembre, la Pascua y el Año Nuevo y varias otras, en la que tenemos un trabajo extraordinario. Para nosotros no rige el horario de 8 horas de trabajo, al contrario.

Con todo respeto hacemos presente al señor Alcalde que hasta la fecha no hemos percibido nuestros sueldos del mes de Diciembre, el que se nos hace tan necesario, y rogamos a usted, señor, tome nota y se nos haga cancelar a la brevedad posible.

En mérito de las consideraciones expuestas, esperamos que nuestra petición de aumento de nuestros salarios sea atendida ya que ese aumento es tan necesario en nuestra humilde condición.

Es justicia, señor Alcalde.—Santiago, 8 de Enero de 1924.

ENTRE OBREROS FERROVIARIOS

En la tarde de ayer el gremio de mecánicos de la Empresa de los Ferrocarriles celebró una interesante asamblea en la que se trataron asuntos relacionados con el mejoramiento de dichos obreros.

En el grabado adjunto se ve a la mesa que presidió la asamblea a la cual asistieron numerosos obreros.

PUBLICACIONES DE LA FEDERACION OBRERA DE CHILE

SECCION EMPLEADOS DE COMERCIO. — Se cita a reunión general para el Viernes, a las 9 P. M. Se tratarán asuntos de importancia social y financiera.

A las instituciones obreras o centros deportivos se les ofrece en subarriendo una amplia sala a precio módico, ubicada en el local de esta sección. Tratar: en San Diego 658.

En el Consejo de Tranviarios

ACUERDOS TOMADOS EN LA SESION DE DIRECTORIO ULTIMA

En la última sesión de directorio, entre otros, se tomaron los siguientes acuerdos:

Liquidar de una vez por todas la cuenta que tienen con el Consejo las señoras Palmira Fernández y Elsa Alarcón, representantes de la compañía de comedias que llevaba sus nombres y que trabajó en el teatro. A este respecto se acordó requisar las decoraciones que estas señoras dejaron en el salón y por último poner en conocimiento de la Sociedad de Autores Teatrales de Chile este acuerdo.

Finalmente, se acordó sesionar el próximo Martes, a las 9 P. M.

CENTRO CULTURA LA PROTECCION. — Hoy, a las 9.30 P. M., baile de beneficencia para los enfermos del Consejo. Será amenizado por una orquesta.

SECCION PINTORES Y EMPLEADOS DEL CONSEJO I. DE CONSTRUCCION. — Hoy se reúne en asamblea ordinaria, la Sección Pintores y Empleados.

Con tal objeto, se recomienda la asistencia a todos los federados, porque en esta reunión, se entregarán los manifiestos que se repartirán al gremio. Igualmente se resolverán varias cuestiones que hay pendientes, entre ellos, la reincorporación de algunos socios que militaron en el Consejo N.o 15.

Cítase al señor Luis A. Benítez, para darle término al incidente que hay pendiente.

La reunión se llevará a efecto a las 8.30 en punto en el local del Consejo de Construcción, San Francisco 608 esquina de Eyzaguirre.

DEPUROL 18
el purificador de la sangre.

FIESTAS SOCIALES

CENTRO RECREATIVO ARTES GRAFICAS. — Hoy, a las 9 P. M., llevará a efecto este Centro un baile familiar con orquesta.

CUADRO ARTISTICO CERVANTES, DE LA SOC. DE S. M. LABORATORIO CHILE. — La comisión de fiestas sigue preparando con entusiasmo la matinée literario-musical y baile social que en honor de las familias del barrio llevará a efecto el próximo Domingo, a las 5, en su teatro de Verano, Avenida Ecuador 3535.

SOCIEDAD SANTIAGO DE ZAPATEROS, HORMEROS Y CURTIDORES. — El Domingo, con motivo de la recepción del nuevo directorio, se ha organizado un paseo a Lo Ovalle, donde se servirán unas once; además habrá números de música y declamación.

A este paseo se ha invitado especialmente a los redactores de Vida Obrera de los diarios. Las personas que deseen adherirse pueden hacerlo el Domingo en el salón social.

CENTRO CULTURAL Y RECREATIVO DE OBREROS PANIFICADORES.— Hoy habrá un baile instructivo de 5 a 8 P. M.

Local: Víctor Manuel esquina de Pedro Lagos.

SOCIEDAD ARTESANOS "LA UNION".— Se ruega a los socios pasen a retirar sus entradas para la fiesta que esta sociedad llevará a efecto con motivo de celebrar su 63 aniversario social.

Las entradas se entregarán en la Tesorería calle de San Antonio, Sastrería del señor José Luis Quezada, desde las 8.30 A. M. hasta las 7 de la tarde y en el local social, diariamente de 6 a 10 de la noche.

ACADEMIA IRIS DE ÑUÑOA.— Mañana a las 9 P. M., se anuncia un baile social, en honor del nuevo Directorio. Será amenizado por una buena orquesta.

ACUERDOS SOCIALES

CENTRO EL DESPERTAR. — Elección del nuevo directorio y aprobación de la memoria anual.— En conformidad a los reglamentos por que se rige esta corporación, anteanoche se efectuó la asamblea general extraordinaria con el objeto de aprobar la memoria de las actividades del Centro, que daría a conocer el actual secretario general de esa colectividad, señor Emilio Zapata, durante los 6 meses últimos del año pasado.

La asamblea le prestó su acuerdo tácito a la memoria y acordó dejar constancia de los sacrificios hechos por los dirigentes del Centro en beneficio de la colectividad.

En seguida se dió lectura, aprobándose en el mismo sentido, al balance semestral de tesorería presentado por el tesorero señor Luis Vaillat. Acto continuo se entró a elegir el nuevo directorio que regirá los destinos del Centro hasta el 31 de Junio del presente año, saliendo elegido por asentimiento unánime el siguiente:

Secretario general, Carlos Salgado; subsecretario, Emilio Zapata; secretario de actas, Melitón Rosales; tesorero, Miguel Olivares; subtesorero, José Villagrán; bibliotecario, señorita Teresa Barrientos; directores, Emilio Zárate, Julio Silva y Francisco Moya; contador ad-honorem, Felipe Flores; comisión revisora de cuentas, J. Flores, Segundo Godoy y Ernesto Morales.

Después de aplaudir a los elegidos se levantó la sesión a las 12.30 P. M., acordándose celebrar la primera asamblea general el Viernes próximo, a las 8 P. M.

ENFERMO.— Un tanto restablecido de su salud se encuentra el señor Rafael Rocco, entusiasta miembro de la Asociación de Cuadros Artísticos Obreros de Chile, que desde hace algunos días se encuentra enfermo.

CENTRO RECREATIVO Y DEPORTIVO "EL FAR WEST". — Hoy se llevará a efecto la asamblea a las 9.30 P. M., para aprobar los nuevos estatutos y elegir el directorio que regirá los destinos del Centro en el período de 1924.

PUPILOL

(Para enfermedades de la vista). Quita en un día la irritación y comezón, en dos la supuración; fortifica la masa de los ojos, dando una vista envidiable.

MUEBLES

de todas clases a precios sumamente bajos, y con GRANDES FACILIDADES DE PAGO, vende

MUEBLERIA
LA REPUBLICA
Sto. Domingo 1026
CONSULTE NUESTROS PRECIOS

SOCIEDAD DE SOCORROS MUTUOS UNION ANDRES BELLO. — Se encarece a los miembros de esta Sociedad visiten a los socios que se encuentran enfermos y que son los señores: Griceldo Troncoso, en calle Saliano 634, a una cuadra del Cementerio Católico; el señor Ambrosio Araya, en el Hospital San Vicente de Paul, sala San Blas N.o 16 y el socio de la "Andrés Bello" de Linares, señor Indalicio Leiva, en el Hospital del Salvador, sala del doctor Torres Boonen.

—El recaudador atiende todos los días en su casa, Bella-Vista 279-A, y los Miércoles, de 9 a 12 P. M., en el local social, para los efectos de cancelación de cuotas.

ASAMBLEA PRO-SALVACION DE LA RAZA.— Hoy, a las 8.30 P. M., se reunirá en los salones de la calle Bandera 166 (altos), el comité directivo de la Asamblea Pro Raza.

En esta reunión, se tratarán diversos tópicos de trascendencia social, que hay pendientes en secretaría, para la resolución definitiva de la presente reunión.

Las comisiones respectivas deberán dar cuenta de los trabajos que se les ha encomendado. Se nos pide recomendar la asistencia y puntualidad en la hora, a los directores que forman parte del Comité.

Sociedad Unión de Peluqueros

HOY SE EFECTUARA LA CEREMONIA DEL CAMBIO DE DIRECTORIO

Para esta noche, a las 9, se ha citado a una importante junta general extraordinaria.

En esta asamblea, el presidente dará cuenta por medio de una memoria, de la marcha que ha tenido la institución durante el año que ha terminado y procederá a hacer entrega de la institución al nuevo directorio que entre en funciones.

Al directorio elegido en la última junta general se le ruega su asistencia para que se hagan cargo de sus puestos en la asamblea de esta noche.

SOCIEDAD MUTUAL DE EMPLEADOS A CONTRATA DE LOS F. F. DEL E. E.—Elección del nuevo Directorio.— Ultimamente se llevó a cabo la Asamblea General con el objeto de hacer el escrutinio que decidirá la elección del Directorio que debe regir los destinos sociales, durante el período 1924.

Digno de todo encomio, es el buen criterio con que los componentes de esta colectividad han seleccionado el personal directivo, pues la totalidad de los agraciados con el voto, son personas que reunen las condiciones requeridas para el desempeño de los puestos.

La presidencia y vice, ha recaído en los señores Juan de D. Zúñiga y Víctor Pinto; luchadores de reconocida talla quienes han servido ya en otros períodos con verdadero acierto y a satisfacción general, los puestos de mayor labor y responsabilidad, dejando en ellos la estela de su paso progresista.

La Secretaría y pro, la desempeñarán los señores Daniel Ben Azul y José M. Villanueva.

Para la Tesorería y sub, fueron designados los socios señores Guillermo Latorre y Juan Ramón Zúñiga, ambos con la preparación suficiente.

El conjunto de directores lo componen miembros de los mas prestigiosos de la entidad como son los señores Domingo Labrín, Juan Madariaga, Rogelio Arellano, Rogelio San Cristóbal, Francisco Lira, Moisés Torrealba, Gamaliel Gómez y Humberto Salinas; quienes han dado pruebas en repetidas ocasiones de estar dispuestos a llevar a la práctica la realización de los ideales que tuvieron en vista los organizadores.

El programa que llevará este nuevo Cuerpo Directivo, el señor Presidente ha prometido darlo a conocer en forma detallada, el Domingo próximo a las 10 A. M., fecha y hora en que ha convocado a una reunión o asamblea plena a fin de efectuar la trasmisión del Directorio. En esta misma reunión, se leerá la memoria de la labor desarrollada durante su período complementario.

Si el tiempo lo permite, entrarán a discutirse desde luego, algunos importantes proyectos elaborados por el ex-secretario, señor Madariaga, encaminados todos al perfeccionamiento social y bienestar colectivo.

Después de celebrado este acto, se reunirán los socios en el Restaurant Peñafiel, ubicado en la calle Chiloé entre Franklin y Arauco; donde se servirán un lunch, como una manifestación de gratitud al Directorio que deja sus funciones por su ardua labor, y al entrante como demostración de confianza; para lo cual entraron en circulación las listas de adherentes, que se encuentran en poder de los señores, Juan D. Zúñiga, Víctor Pinto, Rogelio Arellano y Daniel Ben Azul.

Un gramófono portátil
DECCA
constituirá su mejor distracción durante su VERANEO.
Precios y condiciones excepcionales.
CASA WEIL - 364 Estado

EN LA SOCIEDAD "LA UNIVERSAL"

ACUERDA DIRIGIR UNA COMUNICACION A LA JUNTA DE BENEFICENCIA, SOLICITANDO FACILIDADES EN LA ENTRADA A LOS HOSPITALES PARA VISITAR A LOS SOCIOS ENFERMOS

Esta comunicación será firmada también por los presidentes y secretarios de las más prestigiosas colectividades de esta ciudad

Utimamente esta conocida colectividad acordó, por unanimidad de los miembros del Cuerpo Directivo, enviar una nota a la Junta de Beneficencia de esta capital, pidiéndole facilidades pra los socios que deseen entrar a los hospitales a visitar a los enfermos que pertenezcan a alguna colectividad con personería jurídica.

A fin de darle mayor importancia a la referida comunicación, se acordó también que ella sea firmada por los presidentes y secretarios de las demás colectividades obreras, para lo cual se nos pide invitar a los presidentes y secretarios a una reunión amplia que habrá con tal objeto el 23 del actual, a las 8 P. M., en Arturo Prat N.o 1242.

—Reunida la comisión de fiestas de esta institución, nombró su mesa directiva, la que quedó compuesta de la siguiente manera: presidente, señor José Bonomo; secretario, señor Guillermo Jaure; tesorero, señor Pablo Olea D.

FEDERACION DE OBREROS DE IMPRENTA.— Sección Santiago. — Debido a inconvenientes insubsanables, no se pudo efectuar el Domingo último la asamblea a que se había citado. Se verificará hoy a las 8.30 P. M.

En esta asamblea la delegación que en representación de la Sección Santiago fué al III Congreso Gráfico, dará amplia cuenta de la labor efectuada durante los tres días que duró este torneo. Asimismo se dará cuenta en detalle de la forma en que quedó solucionada la huelga de la Imprenta Diener.

Se avisa a los delegados que en Secretaría está a su disposición el último número de "El Gráfico", para que retiren los ejemplares que necesiten.

SALON TEATRO DE LOS I. W. W.— Mañana a las 8 P. M., en Nataniel 1057 se llevará a efecto una conferencia sobre la propiedad, en que estará a cargo del señor Enrique Escoffier, perteneciente al partido Liberal Aliancista. Habrá tribuna libre.

SOCIEDAD JUVENTUD ESPERANTISTA DE SAN EUGENIO.— Hoy, a las 8 P. M., se reunirán los socios y socias para formar el cuadro artístico y preparar la próxima fiesta. Se reunirá, además, la sección box, con el fin de acordar los matchs para la matinée boxeril del Domingo 13.

UN RECLAMO.— En la tarde de ayer ha estado en nuestra imprenta el chauffeur Eduardo Méndez Cáceres, miembro de la Federación de Chauffeurs de Chile, quien vino a pedirnos que hiciéramos ciertas aclaraciones con motivo de una publicación aparecida en los diarios de ese día.

Al efecto, dice, que la policía lo detuvo por acusársele de lesiones; pero que llevado a presencia del juez, los denunciantes manifestaron de no ser él el autor de dicho delito.

Méndez Cáceres es conductor del auto N.o 8503.

Jabón Balsámico
El mejor entre los más finos
N|O

ENFERMEDADES
DE LA NUTRICION

En el tratamiento del raquitismo, linfatismo, anemia, debilidad general, etc., debe siempre esforzarse el terapeuta en enriquecer el índice opsónico del suero del enfermo, es decir, aumentar su resistencia orgánica.

Para alcanzar este resultado, no hay mejor medicamento que la PHOSPHIODASE en forma granulada, en que se encuentran combinados los principios solubles de la Hoja de Nogal, con el Yodo y el Fósforo.

De venta en todas las farmacias.

CITACIONES

Unión del gremio Resistencia de Panaderos. — A los siguientes directorios del gremio de Panificadores, sector Sur, Sindical N.o 1, y 2; Sector Norte, San Pablo e Independencia, para hoy, a las 10 A. M.

Esta reunión es de carácter impostergable.

Federación de Chauffeurs de Chile.— A sesión extraordinaria de Directorio, para hoy, a las 9 P. M., en Mapocho 1170, a fin de tratar todos los puntos para la tabla de la próxima Junta General que se celebrará el Viernes 11, y principalmente en cuanto a la elección del nuevo Directorio.

—La Junta de Control queda citada para hoy, a las 9 P. M., en Mapocho 1170, la cual es formada por los señores: Víctor Hernández V., Rufino Rubio N. y Enrique Morales.

Sociedad de Pintores "Miguel Angel".— A la junta de contabilidad nombrada el Domingo último, para mañana, a las 7 1|2 P. M.

Unión Local de los I. W. W.— Para mañana, a las 9 P. M., a los zapateros y curtidores como igualmente a los socios del Departamento de oficios varios.

Sociedad proveedores de Leche.— A junta general ordinaria para hoy, a las 8 1|2.

Se elegirá el nuevo directorio; se sesionará con el número que asista, por ser segunda sesión.

Centro Obrero de los Ferrocarriles de Chile.— A asamblea general, por segunda vez.

Se elegirá el nuevo directorio que regirá los destinos en el presente año.

Punto de reunión, Conferencia 1036.

Conjunto México.— A sesión para el próximo Viernes, en el local de costumbre, a las 6 1|2 P. M.

Centro de Organización Sindical "Carmelo y Praga".— A sesión ordinaria para hoy, a las 8 P. M.

Sociedad de Conductores de carruajes "La Igualdad".— A sesión general ordinaria, a fin de elegir el nuevo Directorio, a las 9 P. M.

Salón social, Coquimbo 1459.

Centro Policial "Manuel Villalobos".— A junta general para mañana a las 8 1|2 P. M., con el objeto de elegir el nuevo Directorio.

Sociedad Sportiva de Socorros Mutuos "20 de Enero".— A junta general para hoy, a las 9 P. M., en Bandera 657. Se procederá a elegir el nuevo directorio.

Sociedad Manuel Rodríguez.— A sesión para esta noche, a las 9 P. M.

Sociedad de S. M. "Unión Andrés Bello".— Al directorio para hoy, a las 9 1|4 P. M.

Centro de Tapiceros de Santiago.— Al Directorio para hoy, a las 8.30 P. M., en especial a los señores Ovarzún, Albarrán y Rocha.

Centro Artístico "Romano".— A sesión extraordinaria para hoy Miércoles, a las 8 P. M.

Conjunto musical y Literario "La Armonía".— Para hoy, a las 9 P. M., en el local social, a todos los socios de las secciones teatral y musical.

Ferrocarriles Transandinos

ADMINISTRACION UNIFICADA

$ 34.16 oro chileno por tonelada

CON MINIMUM DE 10,000 KILOS, ES EL REDUCIDO FLETE ENTE LOS ANDES Y MENDOZA, DE LOS SIGUIENTES ARTICULOS:

Lentejas,
Maderas en bruto y elaboradas,
Minerales de cobre y plomo,
Nueces,
Papel de envolver, escribir e imprenta,
Pescado seco,
Quillay,
Sal refinada,
Salitre,
Tierras de colores,
Yeso.

Esta tarifa tiene un descuento de 10 o|o cuando las expediciones se hagan por trenes completos de cuatro vagones, o sean 80,000 kilos.

Para mayores datos ocurrir a:

LOS ANDES.— CASILLA 6,
J. H. WHITE
Administrador General.
SANTIAGO, MORANDE 291.— CASILLA 198
LADISLAO LARRAIN L.
Agente.

FERROCARRILES DEL ESTADO

ENMENDATURAS EN LOS VALORES ANOTADOS EN LOS BOLETOS DE CARGA Y EQUIPAJES

Se pone en conocimiento de los remitentes y consignatarios de carga o equipajes, que no deben aceptar por ningún motivo, enmendaturas o raspaduras en los valores anotados en los boletos respectivos.

En los casos en que aparezca enmendado alguno de estos valores, el interesado debe poner el hecho en conocimiento del Jefe de Estación, para que este funcionario haga las averiguaciones necesarias, tendientes a establecer la causa de la enmendatura, y el valor que debe tenerse por verdadero.

Se ha tomado esta disposición, en vista de algunos abusos cometidos por personas extrañas al personal de la Empresa, que han adulterado los valores anotados en los boletos de carga o de equipaje, con el objeto de defraudar a los remitentes o consignatarios.

EL ADMINISTRADOR DE LA 2a ZONA

FOOT-BALL

ASOCIACION NACIONAL DE PROFESORES

EN EL LANCE DEL DOMINGO ULTIMO EN CONCEPCION, VENCE EL EQUIPO DEL LICEO POR CUATRO TANTOS CONTRA UNO

Ante un numeroso público de la sociedad penquista se realizó el Domingo último, en la cancha de la Liga, el encuentro entre los destacados elementos que militan en los cuadros de los profesores primarios de Santiago y del Liceo de Concepción.

A las 5.15 P. M., se iniciaba el partido con participación de los siguientes elencos:

EL EQUIPO QUE REPRESENTO A LA CAPITAL

Concepción.—

Julio
Fuentes Araya
Recart Sanhueza Leal
Reyes Lara Saint Jeant
Cifuentes Henríquez
0
Quintard Jilberto
Sepúlveda Arellano Moreira
Sierpe Quiñones Barrera
Oyarzún Tirado
Barrios

Profesores.—

Dado el pitazo inicial la señorita Olga Mena dió la señal de movimiento correspondiendo al equipo santiaguino llevar la iniciativa hasta la ciudadela de Julio; pero, la intervención de Fuentes, aleja el peligro, entregando a Recart y éste a Cifuentes, quien lanza al arco sin conseguir mayores resultados.

Se sucede un largo período en que el juego se desarrolla en el centro del field hasta que una arreada de los locales, de fatales consecuencias por los profesores, dió un tiro penal.

Servido éste por Reyes, no da resultado.

A los 30 minutos una arreada de Lara, que centra, aprovecha Saint-Jean, que está en posición offside, para colocar el goal. Esto originó un reclamo que terminó con el retiro voluntario del árbitro, señor Almone, actitud que fué duramente criticada por la concurrencia.

Vuelta la pelota al centro, los visitantes redoblan los esfuerzos sin resultados apreciables.

Reiniciada la contienda los locales avanzan resueltamente en demanda de la valla de Barrios, logrando anidar la pelota por segunda vez.

Vuelta la pelota en el punto de partida los profesores inician el ataque, logrando a su vez obtener el primer punto a su favor.

Se sigue la competencia en una lucha fuerte logrando presionar el Liceo hasta obtener ventajas muy apreciables sobre los visitantes.

Terminó el match estando el score así:

4 goals para el Liceo y 1 para los profesores.

Los hombres del equipo santiaguino que se destacaron, fueron Oyarzún, Quiñones, Arellano y Siehpe.

Del equipo local, Recart, Leal y Sanhueza.

Iris Sporting Club

Esta prestigiosa institución de Ñuñoa, clausurará la temporada con un gran paseo que se llevará a efecto hoy Domingo a Cartagena.

Sr. FRANCISCO J. DIAZ, Secretario del Iris Sporting Club.

Presidirá la delegación el señor Francisco Echeverría.

ASOCIACION DE FOOT-BALL DE SANTIAGO.—A los representantes de los clubs Cinco de Abril y Liverpool se les ruega encontrarse hoy, a las 7 P. M., en el local de la secretaría, Huérfanos 1062, tercer piso.

LIGA NACIONAL DE FOOT-BALL.—La sesión de clausura.—El Directorio se reunirá mañana, a las 6 1|2 P. M., en el local de la secretaría para aprobar el balance y aprobar el cómputo final de las diferentes series. Se fijará igualmente la fecha de la repartición de los premios.

CONSEJO LOCAL DE SANTIAGO.—De orden del presidente se cita a todos los miembros de este organismo, a sesión para mañana, a las 7 P. M., en el local de su secretaría, Huérfanos 1062.

GOLD CROSS F. C.—Para el próximo Domingo anuncia este club su tradicional fiesta de clausura y trasmisión del mando al nuevo directorio que regirá sus destinos en la temporada oficial de 1924.

Este año, como en los anteriores, se verificará dicha fiesta en el vecino pueblo de El Monte, en donde los socios del Gold Cross tienen toda clase de facilidades para el desarrollo del excelente programa elaborado por la comisión especial que se ha nombrado con dicho objeto.

Este consta de numerosas pruebas deportivas adaptadas a la época actual. Todas estas pruebas se verificarán en la mañana y en la tarde se efectuará la reunión social, en la cual participarán la casi totalidad de los socios, con sus respectivas familias.

En años anteriores la fiesta de clausura del Gold Cross ha dejado simpáticos recuerdos en todos aquellos que han participado.

La partida será el Domingo, en un carro agregado al tren ordinario, que sale de Alameda, a las 7.45 A. M., para regresar a las 6.30 P. M.

Los socios interesados en concurrir a esta fiesta, pueden solicitar sus tarjetas diariamente en la secretaría de la Liga Metropolitana: Agustinas 1060, of. 11, de 6 a 8 P. M., hasta el Viernes próximo inclusive.

Agua Colonia Goyescas
Perfume distinguido y exquisito.
N|O

MILONGUITA 40 cts DON CATA 20 cts
Cigarrillos
CIGARRILLOS
MILONGUITA

Fundo Vendemos

en la zona de Victoria, de 2,000 hectáreas, bueno para siembras, engordas y crianzas, como también para siembras de trigo y avena; parte empastado con trébol y pasto ovillo.

Apotrerado, con buenas aguadas y abrigos para el ganado Casas habitación, galpones para ganado, casas para inquilinos.

Montaña de raulí, con, más o menos, 100,000 pulgadas.

Precio: $ 260 la hectárea

LARRAIN GARCIA MORENO HNOS.

Casilla 1096 :: Agustinas 1114-A

E—9

Por gran existencia de mercaderías y exceso de producción.

LIQUIDA LA
Maletería EL FARO
ESTADO 74

Maletas, Maletines, Cajas, Sombrereras, Necessàires, Billeteras, Carteras para señora, etc., etc.,

A MENOS DEL COSTO

E-15

CHILE Y LOS JUEGOS OLIMPICOS DE PARIS

"ES INDISPENSABLE QUE EL GOBIERNO PROVEA OPORTUNAMENTE DE RECURSOS AL COMITE OLIMPICO CHILENO, PARA EL ENTRENAMIENTO DE NUESTROS CAMPEONES"

El Presidente de la Unión Ciclista de Chile, señor Alberto Davidson, habla para "La Nación"

"El acuerdo recientemente adoptado por el Comité Olímpico Chileno—nos dice el señor Alberto Davidson—en el sentido de que se verifiquen todas las eliminatorias durante los meses de Enero actual y Febrero próximo, con el objeto de seleccionar los exponentes deportivos que representarán a nuestro país en los Juegos Olímpicos Mundiales, ha producido impresión optimista entre los aficionados.

Habituados como estamos a que esta clase de preparativos se inicien sólo días antes de que las delegaciones tomen el tren internacional que ha de conducirlos a defender los colores nacionales más allá de la frontera, no podemos menos que celebrar la referida resolución, pues, si se le da cumplimiento, quedarán los elegidos en condiciones de entrenarse durante algunos días de Febrero y Marzo, de manera que les sea posible, si no figurar con brillo en contiendas de tanta trascendencia, a lo menos, dar su mayor rendimiento, que la mínima ambición de nuestros connacionales debe ser poner de relieve el verdadero estado de progreso a que han alcanzado los ejercicios físicos al aire libre en Chile.

Los demás países suramericanos han tenido bien presente que los próximos Juegos Olímpicos Mundiales se realizarán en París a contar desde Abril próximo, y uniendo la acción a su pensamiento de participar en ellos, ya hace no menos de tres meses que destinaron fuertes sumas de dinero al entrenamiento de sus campeones. Los Gobiernos de Argentina, Brasil y Uruguay no se quedan rezagados en este sentido.

Sin embargo, el Gobierno de Chile debería ser el primero en proveer al envío de estas misiones que dan idea en el exterior pruebas visibles del empuje y vigor de nuestra raza, porque fueron hijos de esta tierra los primeros competidores del Continente que atravesaron los mares para controvertir en estas justas legendarias.

En efecto, recuérdese que la prensa europea tuvo elogiosos conceptos para nuestro país con motivo de que un grupo de muchachos esforzados, procedentes de Sur-América, intervinieron en los Juegos Olímpicos de Estocolmo, en 1912. Ese puñado de suramericanos sentía bullir en sus venas sangre chilena, era el emblema de la estrella solitaria el que iba a defender y paseó por los Estados del Viejo Mundo, ante la admiración y las simpatías generales, la bandera blanca de la Federación Sportiva Nacional de Chile, que ostenta la figura imponente de Caupolicán".

Liga de Foot-Ball de Santiago

Con el encuentro del Domingo pasado entre los equipos del Carlos Walker II y José M. Infante, se ha dado por terminada la competencia del año 1923, triunfando el Carlos Walker, quedando, en consecuencia, este cuadro como vencedor de la 2.a División.

Advertencia a los clubs: Se hace presente a los clubs que aún tienen cuentas pendientes con la Liga pasen a cancelarlas a la brevedad posible.

Sesión de Consejo.—Se cita a sesión de Consejo extraordinario para el Viernes próximo, a las 8 y 8.30 P. M., en primera y segunda citación respectivamente, en "El Diario Ilustrado".

Tabla: Fijar la fecha para la repartición de los premios de la temporada.

Gimnástico F. C.

La comisión reorganizadora pone en conocimiento de los socios que el 15 del presente vence el plazo en que deberá informar, por lo cual ruega a los socios que deseen ser considerados como tales, pasen a Moneda N.o 1125 o Bolsa de Comercio, oficina N.o 142, donde los atenderán los señores Avelino Sandoval y Federico Barahona, respectivamente.

GENERAL BORGOÑO F. C.—El 12 del presente cumple este club 16 años de vida. Hoy, a las 9 P. M. se reunirá en "El Mercurio", la junta general para elegir el nuevo directorio y tomar los últimos acuerdos para la celebración del aniversario, el que se conmemorará con una velada literario musical el Viernes y un paseo campestre el Domingo próximo.

Miraflores F. C.— Junta general para hoy a las 8 P. M., en el local de costumbre.

Se sesionará con el número que asista, por ser tercera citación.

Luis A. Massardo F. C.— Junta general para mañana a las 9 P. M., en Andrés Bello 373.

1.o de Mayo Juvenil F. C.—Junta general para hoy a las 8 P. M., en Coquimbo N.o 1019.

Unión Chilena F. C.— Junta general para hoy a las 8 P. M., en Matucana N.o 71.

Tabla: Balance y paseo a Talagante.

Sportivo Lincoyán F. C.—Junta general para el Viernes, a las 8 P. M., en Chacabuco 27.

ATLETISMO

FEDERACION ATLETICA DE

LA SECCION SANTIAGO VERIFICARA PR INTERESANTE PRUEBA PEDE

La Federación Atlética de Chile, Liga de Santiago, verificará el 20 de este mes, el paseo a San Antonio y la carrera pedestre entre San Antonio, Llolleo, San Antonio-Cartagena-San Antonio, participando sólo los inscritos en los registros de la Federación.

SEÑOR JOR
Delegado de la
de Chile ante la
lena

Esta prueba que se verifica anualmente, tiene la virtud de entusiasmar grandemente a las familias veraneantes.

Las tres cuartas partes del trayecto será corrida en forma amigable, esto es, nadie podrá sobrepasar la línea hasta iniciar la etapa final de Cartagena a San Antonio, donde los concursantes tendrán oportunidad de demostrar sus energías, para llegar en el lugar preferente a la meta.

Las inscripciones están abiertas en Lord Cochrane 689 y valen $ 10 con derecho a todas las prerrogativas.

Esta cuota podrá pagarse por dos parcialidades de $ 5 cada una.

Hasta el momento han adherido numerosos deportistas.

FEDERACION ATLETICA DE CHILE (Sección Santiago).—A las 8 P. M. de hoy, en San Diego 224, se reunirá el Consejo Directivo de esta colectividad atlética.

Presidirá la reunión el señor Antonio Ibar y asistirán los miembros del directorio y los delegados de los clubs afiliados a la Sección Santiago.

Tabla: Elección del nuevo directorio; programa oficial del año en curso, y varios otros asuntos de interés que ya conocen en parte los afiliados.

—A la reunión del Lunes pasado asistieron todos los miembros cl

tados. El se
cargó de im
asuntos que
La pista d
arreglada y
namientos,
nes.

CENTRO D
GO.—Junta
próximo, a l
Diario Ilustr
Tabla: Ele
lance de tes
preparación
presentarán a
ma eliminat
to Suramerica

CICLISMO

LAS CARRERAS DEL PROXIMO DOMINGO

SE REALIZARAN EN EL VELODROMO DEL CLUB DEPORTIVO BARCELONA

La dirigente autoriza a los clubs Cóndor y Arco Iris, para que efectúen esta tarde deportiva

Los Clubs Ciclistas Cóndor y Arco Iris, han organizado para el próximo Domingo, dos carreras de largo aliento en la que han prometido participar los mejores corredores de la temporada.

Han tomado esta medida atendiendo a las numerosas solicitudes de sus consocios y demás Clubs de la Unión, que desean que sus representantes se mantengan en entrenamiento para presentarlos en mejores condiciones en las eliminatorias que se efectuarán en los primeros días del mes entrante.

De acuerdo con el presidente de la Unión Ciclista de Chile, se ha elaborado el siguiente programa:

Primera carrera.—Desempate por la copa donada por los señores Pau entre los destacados corredores del Club Audax Italiano y Arco Iris, señores Félix Fourey y Ricardo Bermejo, sobre 10,000 metros con 5 llegadas.

Segunda carrera.—Una hora, por equipos para segunda categoría, pudiendo para completar equipo presentar un corredor de tercera categoría de reconocidos méritos.

Tercera carrera. — 50,000 metros, para campeones y primera categoría, con 5 llegadas parciales.

Como se ve el programa es interesante.

Los corredores pueden inscribirse en San Antonio 150, joyería de don Antonio Robles.

Mañana daremos el jurado y más detalles sobre esta competencia que llamará justamente la atención.

Audax Club Sportivo Italiano.—Directorio para hoy a las 9 P. M., en la Secretaría.

Tabla: Preparativos para nuevas elecciones, que se llevarán a efecto el 23 del corriente.

Club Ciclista "Chile". — Cita a junta general para hoy, en primera citación a las 9 P. M., y en segunda a las 9.30 P. M., en Huérfanos 1062.

POLO

ASOCIACION DE POLO DE CHILE

HOY SE LLEVARAN A EFECTO EN EL CLUB HIPICO LAS SEMIFINALES DEL CAMPEONATO DE CHILE

En la tarde de hoy se llevarán a efecto las contiendas semifinales por el campeonato de Chile organizado por la Asociación de Polo de Chile.

Se han inscrito para este torneo los equipos seleccionados del Valparaíso Polo Club; Gorila Polo Club; Viña del Mar Polo Club y Santiago Polo Club.

El primer lance se inciará a las 3.30 P. M., en la cancha del Club Hípico de Santiago, entre los conjuntos del Viña del Mar y el de la capital.

A las 5 P. M., se llevará a efecto la segunda jornada entre los clubs Valparaíso y Gorila.

La etapa final entre los vencedores de hoy, está anunciada para el Sábado, a las 5 P. M. Este mismo día tendrá lugar una exposición de caballos de Polo.

En nuestras esferas deportivas reina interés por presenciar estas justas en la que harán acto de presencia, los aficionados señores:

Valparaíso Polo Club.—Roberto Balbontín, Víctor Raby, A. R. Balfour (cap.), C. K. Walbaum.

Gorila Polo Club.—Adolfo Luco B., Fernando Luco R., Luis Lavín V., Juan Rivas V. (cap.)

Viña del Mar Polo Club.—Renato von Schroeders, Alfredo Swett, C. Unzurrunzaga (cap.), J. A. Soto Bunster.

Santiago Polo Club.—Raúl von Schroeders (cap.), Patricio Larraín, J. V. Gandarillas, Jorge Besa Díaz.

EXCURSIONISMO

Centro Deportivo Los Pirineos

Se reunen hoy a las 9.30 P. M. los socios de esta institución en junta general en su local provisorio de 10 de Julio 1081 para tratar acerca del ofrecimiento de la Secretaría, hecho por el Director honorario del Centro, señor Luis Mandujano Tobar, y acerca del próximo paseo familiar a Talagante, excursión para la cual se encuentran abiertas las inscripciones.

Cuerpo Excursionistas Jorge Matte G.

Mañana a las 9.30 P. M., habrá junta general conforme lo establecen los Estatutos de la colectividad para elegir a Mesa Directiva que habrá de dirigir el Cuerpo durante el curso del presente año.

A continuación se reunirá el jurado compuesto por el Presidente señor Carlos Valdivieso G., el director honorario señor Luis Pezoa G., y el señor Francisco Pérez y procederá a resolver sobre el concurso de fotografías deportivas para el cual hay estímulos especiales.

Se han presentado a este concurso los señores Víctor I. Concha, Víctor Manubens, Pablo Hafemann y otros con artísticas fotografías de pasajes, cerros y cordilleras.

CUERPO CHILE ESPAÑA.— Cita a junta general para hoy a las 9 P. M., en el local de costumbre.

—Se efectuó el Domingo con todo éxito la excursión al Alto de Macul en honor del vice-Presidente honorario, señor Constantino Bravo L.

CUERPO SANTIAGO. — Cita a junta general para hoy a las 9 P. M., en Carmen 197.

CUERPO HERNANDO DE MAGALLANES.— Cita a junta general para hoy a las 7 P. M., para tratar de la siguiente tabla: Paseo a Cartagena, cambio de Secretaría, elección de tesorero y excursión a La Florida.

CITACIONES

Peñarol F. C.— Junta general para hoy a las 8.30 P. M., en casa del señor Rivero.

Gold Cross F. C.— Junta general para mañana a las 9 P. M., en "El Diario Ilustrado".

Tabla: Ultimos detalles sobre el viaje a El Monte.

Sportivo Ecuador F. C.— Junta general para hoy a las 8 P. M., en el local de costumbre.

GRAN REMEDIO UNIVERSAL NITRO - OZONA

Lowe-Weirsfog, el único comprobado por medio de la radiografía que cura tuberculosis (tisis). Pruebas a la vista. Afamado desde 1887 cura radicalmente hígado, riñones, estómago, pulmonía, bronquitis, asma, hipertrofia, diabetes, albuminuria, reumatismo, hidropesía, obesidad, raquitismo, epilepsia, apoplegía, anemia, catarro intestinal, disentería, apendicitis, peritonitis, almorranas, fístulas furunculosas, enfermedades piel, sangre, enfermedades secretas. Prodigioso en aneurisma, en enfermedades corazón, cerebro, vista, espina dorsal, etc. Viruela, peste negra, hemorragia, peste bubónica, tifus, peste y fiebres en general son vencidas a las pocas horas con repetidos lavados intestinales y tomas. Igual tratamiento para demás enfermedades. Catecismo Nitro-Ozona, consúltelo todo enfermo, sea cual fuese el mal, encontrará el medio seguro de sanar radicalmente. Remítesele gratis a quien lo pida. — Luis Lowe, Claras 149. Teléfono 1880. Casilla 832. — Droguería Daube. Boticas principales.

Buenas Preparadoras
PARA SOMBREROS
Necesita la
CASA FRANCESA
E—9

FABRICA
— DE —
ALHAJAS

ESPECIALIDAD
EN
TRANSFORMACIONES
DE JOYAS
— DIBUJOS —

Joyería y Relojería
Alfonso Molina
Agustinas esq. San Antonio

BOX

JACK MARTINEZ VISITA "LA NACION"

CONVERSANDO CON EL POPULAR MANAGER. — SUS NUEVOS PR

Llevará boxeadores al Perú, Panamá y Ecuador.— Hará matchs en el viario de Valparaíso.— Vicentini y su campaña en los Estados Uni leno es un gran boxeador.— La falta de interés por las pelea

Jack Martínez, el popular manager, ha vuelto a sus actividades. Ayer hemos recibido la visita de Jack a la hora en que nos encontrábamos en nuestras tareas diarias.

Martínez, como siempre, gentil y amigo de contar sus proyectos, llegó hasta "La Nación", diciéndonos que quería por intermedio de nuestro diario, saludar a los sportman santiaguinos y hablarnos de cosas boxeriles.

Después de darnos un fuerte apretón de manos, oímos hablar al ex-manager de Manuel Sánchez, Heriberto Rojas y tantos otros boxeadores que le deben a Martínez mucha parte de su gloria.

—¿A qué obedece su viaje a ésta?

—A muchas cosas. He venido hasta Santiago para tratar de organizar dos encuentros que creo serían la atracción de la temporada en el vecino puerto. Me refiero, continúa Martínez, a los matchs entre los profesionales Froilán Rojas con Armando Vargas y Duque Rodríguez contra Manuel Bastías.

También aprovecharé para seleccionar entre los pugilistas santiaguinos a los jóvenes que deseen ir al Perú, Panamá o Ecuador.

Nuestro entrevistado sonríe, y nos dice: creo que con mi viejo ojo de cateador, sabré elegir a los buenos peleadores que encuentre por aquí.

Espero que podré satisfacer a los muchachos que contrate, pues todos los que mandé hace algún tiempo a Lima, están contentos y les ha ido bien.

—¿A quienes mandó al Perú?

—Fueron Moró, Gumboat Smith, Rely, Trías y Kid Langford (Guillermo Orrego).

—¿Y no hay otra cosa por ahí, Jack?

—Ya lo creo, exclama Martínez. Para no perder mi tiempo, he tomado el Stadium Ferroviario del vecino puerto, donde pienso hacer peleas durante todo el Verano. Para que los encuentros se puedan efectuar en la noche, se instalará una poderosa fuerza eléctrica; se han arreglado las tribunas y estimo que será éste el mejor local al aire libre que habrá en nuestro país.

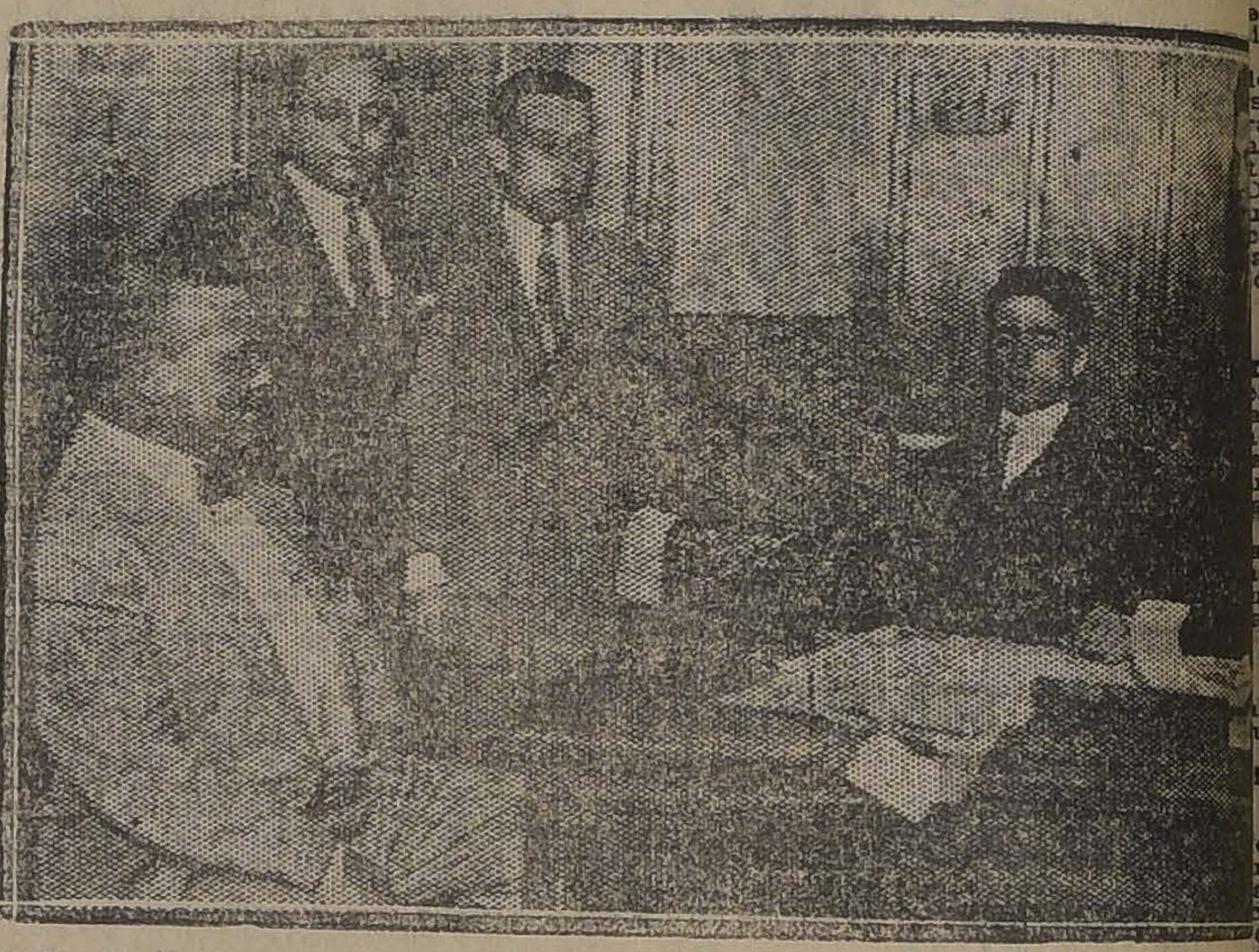

JACK MARTINEZ, DE VISITA EN NUESTRA IMPRENTA, ACOMPAÑADO DEL TOR CONTRERAS Y NUESTRO REDACTOR BOXERIL

Quisimos saber la opinión de Martínez sobre la campaña desarrollada por Vicentini en los Estados Unidos, ya que nadie mejor que él conoce el ambiente pugilístico de New York y ha tratado muy de cerca a los boxeadores con que el chileno peleó.

—¿Que tal Vicentini?

—Ah, dice Jack, ese es el mejor boxeador chileno. Posee grandes conocimientos y las peleas que ha hecho en New York me han dejado convencido que no hay en Sur-América un hombre que pueda enfrentarse con éxito frente al chileno.

Los que dicen que Vicentini ha peleado con boxeadores de tercera categoría, no saben lo que hablan.

Yo conozco
nuestro entrev
dor de primera
a la vista no
miope, defecto
para que Shug
leador en el

El rival de V
llante jira, no
Canadá y Aus
de la clase de
nos agrega Mar
den pedirme
el que está
tantes.

Debemos
box nacional
termina diciénd

Martínez nos
sas interesante
gunta nuestra
tusiasmo que
cionados por
mas peleas hab
raíso como en
nager nos res

No es que
si el público
matchs, es
boxeadores
ver las mism
unos cuantos
se podría hace
mo.

Hasta aquí
Martínez.

EL ENCUENTRO DEL SABADO ENTRE LASSEUBE Y MANUEL CONTRERAS

Como es del conocimiento público el próximo Sábado es la fecha señalada para la realización de este encuentro concertado a 10 rounds, y que ha logrado despertar interés entre nuestros aficionados y público en general.

En efecto, Lasseube es considerado como uno de los buenos pesos livianos de la nueva generación, habiendo sostenido una brillante campaña en los cuadrados santiaguinos en su carácter de aficionado compitiendo en los campeonatos de la Federación Amateurs en defensa de los colores del Enrique Madrid B. C., desgraciadamente no pudo seguir actuando en la competencia por haberse excedido del peso reglamentario.

En su match con Contreras, debuta en el campo del profesionalismo y donde sus numerosos admiradores confían plenamente que su actuación será honrosa. Es acometedor y valiente y posee una escuela bastante recomendable.

De Manuel Contreras, no tenemos más que frases de alabanzas, pues, es demasiado conocida su actuación. Sus grandes peleas con Juan Beiza, Carlos Soto, Luis Gómez, etc., lo presentan como uno de nuestros mejores pesos livianos, sobresaliendo su punch formidable que puede vencer fácilmente por un fuera de combate a cualesquier hombre de su categoría.

peones Díaz, her
señor Edo. Cub
Bastará sólo
marán parte A.
Villalobos, Zú
GIRARDI B
ta Isabel 404
rá a efecto
boxeril a preci
Los encuentr
sión y se efect
portivo.
Sobresalen
cuentros de fo
primero a carg
vez, y el segun
P. Palma.
CENTRO DEP
SAAVEDRA B.
a las 9 P. M.,
VISTA HER
junta general
M., en Avenida

HUMBERTO GUZMAN Y FILIBERTO MERY ACTIVAN SU ENTRENAMIENTO. — Los trabajos efectuados ayer por ambos boxeadores.— Los trabajos hechos ayer por estos jóvenes profesionales denotaron mayor actividad, demostrando encontrarse en inmejorables condiciones.

Mery se entrena secundado por Plaza y Soto, con quienes hizo varios rounds de boxeo, completando su training con sombra, cuerda, punsimball y gimnasia, después de los cuales no demostró el menor cansancio.

Guzmán boxeó con algunos aficionados, dedicándole especial preferencia a los trabajos de cuerda y sombra con el fin de alcanzar la mayor rapidez posible.

El estado en que se encuentran ambos profesionales, es de lo más perfecto, por lo que de seguro el match que deberán sostener el 19 del presente en el Pabellón Acrópolis, deberá resultar uno de los más interesantes de los que se puedan efectuar en estos tiempos.

Los entendidos en box, han considerado este encuentro como interesante, y se aprestan para concurrir el día indicado con el fin de no perder ni el menor detalle de su desarrollo.

El programa será completado con encuentros preliminares que tendrán como adversarios a destacados profesionales de la nueva generación, entre ellos Teobaldo Vera, el ex-aficionado que tan lucida actuación tuviera en los últimos campeonatos nacionales. Su adversario será Diego Garrido, un profesional nuevo y de grandes méritos.

IGUALDAD Y TRABAJO B. C.—Cita a junta general extraordinaria para mañana a las 8 1|2 P. M., en su local, Andes 3028.

CENTRO BOXERIL EL CONDOR.—El próximo Sábado celebrará esta institución su 2.o aniversario con una velada boxeril en la que tomarán parte los mejores aficionados de los Centros El Cóndor, Igualdad y Trabajo y El Globo.

El match de fondo estará a cargo de los aficionados Gustavo Cano con Segundo Aránguiz.

—Cita a sesión de junta general para hoy, a las 8 P. M.

CENTRO TALLMAN.— Mañana se efectuará la velada anunciada por esta institución en honor de sus cam-

SE N
Varios carp
Un tapicer
Un maestro
HINCE y
COMP

USE USTED LA LEGITIMA
SAL DE VITT
(VOSGOS)
DIURETICA
ANTI-REUMATICA
GASEOSA,
MINERAL
— CURA —
La CIATICA
CALCULOS
BILIARES, etc.

La Casa MATEO DELPORTE

EDIFICIO DE UN PISO

Avisa a su distinguida clientela que han llegado los lindos terciopelos escoceses para abrigos de playa; popelinas de lana, en todos los estilos, colores crudos, grises, etc

Hoy habrá realización de telas para caballeros. Vean y comparen los precios. Es el mejor sutido de la plaza.

CRESPONES DE ALGODON, FANTASIA, A $ 2 EL METRO ::: HAY BUEN SURTIDO

ROSAS 1260

CAMBIO

O ... $ 40.10
AL ... $ 40.—
ENCIAS DEL CAMBIO BANCARIO;
ale ... $ 9.43¾
... 0.45¾
... 0.40½
... 1.19½
Argentino ... 3.02¼
EMIO DEL ORO;
207.— o|o
papel vale 6 peni-

Maryland Francés
Rocambor.
$ 1.60
Fábrica: B. ENCALADA
2261-Stgo.

BOLSA DE COMERCIO

Movimiento

6 la animación que se
el mercado de valores,
as ruedas de ayer, tanto
ro de operaciones efec-
por las variaciones de
idos por algunos pape-

icaciones de bonos, re-
diversos tipos, fueron
a numerosas y alcanza-
ifra bastante elevada.
papeles mineros sobre-
lor, del cual se opera-
sisimos lotes. Igual-
ansaron diversas e im-
artidas de Araca, Lla-
tico, Colquirí, Oploca,
Disputada, María Fran-
uni y Tocopilla
ciaciones restantes fue-
acos, Banco Nacional,
de, Laboratorio Chile, Banco Francés, Gas de Santiago y varias partidas de letras en libras esterlinas .

El mercado se mostró con decidida tendencia al alza en algunos papeles mineros, y, en general, firme, para la mayor parte de los precios.

FLUCTUACIONES

Subieron

Caja 7-1, 1|2; Araca 7; Carolina 1; Colquirí 2 1|4; Disputada 1|2; Gatico 1|8; Huanuni 1; Llallagua 2; Oploca 2 1|2; Oruro 1|4; Santo Cristo 1|4; Salvador 1 3|4; Aysen 2 1|4; Gente Grande 1 1|4, Gas 1|2 y Tabacos 1.

Bajaron

Caja 8 1|2, 1|4; Banco Chile 1; Banco Francés 1; Tocopilla 2; Vacas 1|4; Lastenia 1|4.

OPERACIONES DE AYER

MERA RUEDA

a, En. 24, 177.
, En. 24, 181 1|2.
dor, En. 24, 77.
agua, En. 24, 441
tada, En. 24, 51.
agua, En. 24, 440.
Uyu, En. 24, 39.
agua, En. 10, 437.
dor, En. 24 76 1|2
tada, En. 10, 51.
a, En. 24, 181.
57.
56 1|2.
8-1 99.
dor, En. 24, 76.
uirí, En. 24, 13.
8-1|2, 98 1|4.
id., 98 1|2.
8-1, 96 3|4.
8-1|2, 98 1|8.
d., 98.
uirí, En. 12 3|4.
agua, En. 24, 438.
a, En. 24, 176.
o Nacional, En. 10, 103.
cisca, 5.
ni, En. 24, 63 1|2.
, En. 10, 180.

SEGUNDA RUEDA

900 Salvador, Enero 24, 76.
500 Gatico, Enero 24, 8.
100 Tabacos, Enero 24, 86.
41500 Caja 7-1, 94 1|2.
100 Tocopilla, Enero 10, 81.
2000 Hip. 8-2, 98 1|2.
500 Gatico, Enero 24, 8 1|8.
19000 Hip. 8-1, 96 3|4.
45000 Caja 8-1|2. 98 1|8.
85 Banco Chile, 234.
2000 £, Enero 15, 40.
1000 Colquirí, Enero 24, 12 3|4.
5 Fuegos, 140.
76 Banco Francés, 30.
5 Laboratorio, 76.
1000 Caja 8-1, 99.
100 Salvador, Enero 10, 75 1|2.
100 Disputada, Enero 24, 51.
100 Disputada, Enero 10, 50 3|4.
500 Marta, Enero 24, 2.
1500 Salvador, Enero 24, 75 3|4.
2400 Araca, Enero 24, 181.
2000 £, Enero 29, 40.
1000 Garant. 8, 914, 91.
500 Gente Grande, Enero 24, 62.
5100 Salvador, Enero 24, 75 1|2.
500 Salvador, Enero 10, 75.
100 Colquirí, Enero 24, 12 5|8.
100 Araca, Enero 24, 180 1|2.

PRONTO

ARRIL-NAVAL

UNDO COMPRAMOS

as zonas de San Fernando, Pelequén y ramales;
do, con casas, galpones, etc., de valor hasta

$ 800,000

RRAIN GARCIA MORENO HNOS.

silla 1096 :: Agustinas 1114-A

E—9

PRECIOS DE COMPRADOR O VENDEDOR AL TERMINAR LAS RUEDAS

TITULO	COMPRADOR Cantidad	COMPRADOR Precio	VENDEDOR Cantidad	VENDEDOR Precio
BONOS				
Caja 8-1|2	10,000	98⅛	15,000	98¼
Caja 8-1	....	....	10,000	99
Hipotecario 8-1	....	....	20,000	96¾
BANCOS				
Chile	....	....	50	234
Español	....	....	100	157
Nacional	....	....	100	103
MINERAS				
Araca ,Enero 24	500	181	....	....
Caylloma	500	3¼	....	....
Bronces, Enero 24	500	12	200	12½
Colquirí, Enero 24	500	12⅝	....	....
Carolina, Enero24	300	45¾	....	....
Dichas	....	....	65	40
Disputada, Enero 24	500	51	....	....
Espino, Enero 24	1,000	1¼	....	....
Espino ,Enero 10	....	....	1,000	1¼
Gatico	....	....	200	8
Lebu, Enero 24	300	51	....	....
Llallagua, Enero 24	200	440	....	....
Mañil, Enero 24	100	60	....	....
Francisca	....	....	200	5
Marta, Enero 24	1,000	2	....	....
Minera, Enero 10	....	....	200	30
Elqui, Enero 24	....	....	500	11¼
Oruro, Enero 24	300	31	200	32
Salvador, Enero 24	300	75½	....	....
Tocopilla, Enero 24	200	81½	....	....
Vacas, Enero 10	....	....	200	11⅞
SALITRERAS				
Lastenia, Enero 24	300	48	200	49
GANADERAS				
Aysen, Enero 10	200	33½	....	....
Gente Grande, Enero 24	200	62½	....	....
VARIAS				
Electricidad ordinaria	....	....	700	10
Gas	....	....	10	57
Tejidos El Salto	50	115	....	....
Viña	500	33	....	....
Vidrios	....	....	10	100
Tabacos	10	86	100	86
SEGUROS				
La Nacional	....	....	10	730
CIERRE A LAS 5 P. M.				
Cambio	....	39.80	....	40.—
Oro	....	206.60	....	207.—
Libras por oro	....	13.—	....	13.10
Araca, Enero 24 (transacción)	....	186	....	....
Colquirí, Enero 24	....	11¼	....	....
Salvador, Enero 24	....	....	....	76½
Oploca, Enero 24	....	....	....	177½
Huanuni, Enero 24	....	....	....	63
Llallagua, Enero 24	....	....	....	440
Chacaltaya, Enero 24	....	31	....	....
Tocopilla, Enero 24	....	82	....	....
Carolina, Enero 24	....	46	....	....
Cristo, Enero 10	....	8⅝	....	....
Antofagasta, Enero 10	....	....	....	62½

OPERACIONES EN VALPARAISO

Primera rueda

300 Llallagua, Enero 10, 438.
300 Araca, Enero 24, 181.
1100 Araca, Enero 24, 182.
3700 Salvador, Enero 24, 76 1|2.
100 Llallagua, Enero 24, 441.
2200 Colquirí, Enero 24, 12 3|4.
1300 Araca, Enero 24, 181 1|2.
600 Aysen, Enero 10, 33 1|2.
1500 Colquirí, Enero 24, 13.
2100 Colquirí, Enero 24, 12 7|8.
100 Huanuni, Enero 24, 63 1|2.

Segunda rueda

8200 Colquirí, Enero 24, 12 3|4.
1500 Colquirí, Enero 24, 12 7|8.
1100 Vacas, Enero 24, 181 1|2.
25000 Hipotecario 8-1, 96 3|4.
900 Oruro, Enero 24, 31 1|2.
300 Colquirí, Enero 10, 12 5|8.
200 Salvador, Enero 24, 76.
100 Aysen, Enero 24, 34.
200 Gatico,8.
300 Salvador, Enero 24, 75 1|2.
200 Salvador, Enero 10, 75.
200 Aysen, Enero 10, 34.
100 Araca, Enero 10, 180.
100 Araca, Enero 24, 181.20.
500 Malvoa, Enero 10, 10 1|4.
200 Salvador, Enero 24, 75.
100 Lastenia, Enero 10, 48.
3600 Colquirí, Enero 24, 12 1|2.
100 Gente Grande, Enero 24, 62.

CAMBIO

Primera rueda.— Vendedor, 40.40, y comprador, 40.20.

Segunda rueda.— Vendedor, 40, y comprador, 39.80.

ORO

Primera rueda.—Vendedor, 207.40, y comprador, 207.20.

Segunda rueda.—Vendedor, 206.70, y comprador.

LIBRAS POR ORO

Primera rueda.— Vendedor, 13.10, y comprador, 13.00.

Segunda rueda.— Vendedor, 13.10, y comprador, 13.

BOLSA COMERCIAL DE CHILE

PRIMERA RUEDA

15000 Hip. 8-1 o|o, 96 1|2.
1000 Quilicura, En. 10, 1 1|4.
200 Quilicura, 1.30 al contado.
1000 Quilicura, En. 24, 1.30.
1300 Caupolicán, En. 10, 1.45.
200 Disputada, En. 10, 50 1|2.
12000 Caja 8-1 o|o, 98 3|4.
400 Sto. Cristo, En. 10, 8 3|4.
200 Disputada, En. 10, 50 1|2.
800 Salvador, En. 24, 76.
6000 Quilicura, En. 10, 1 1|4.
10000 Caja 8-1|2 o|o, 98.

SEGUNDA RUEDA

200 Marta, E. 24, 1 7|8.
300 Marta, En. 10, 1 3|4.
400 Sto. Cristo, En. 10, 8.69.
400 Sto. Cristo, En. 24, 8 3|4.
1 Club Unión, P. S., 1,000.
10 Seg. La Providencia, S. P., 6 1|2
1 P. de Huanuni, P. S., 51.
500 Yaco, En. 10, 4 3|4.
25000 Hip. 8-1, 96 3|4.
25000 Caja 8-1|2, 98.
100 Caja 8-1, 98.
400 Marta, En. 24, 1.80.

COTIZACIONES DE METALES

Cablegrama sobre cotizaciones de metales correspondiente al día de ayer:

Estaño: £ 242.5.0 al contado; subió 4.5.0. Plazo: £ 243.10.0; subió 4.0.0.

Cobre Standard: £ 61.7.6 al contado; subió 0.10.0. Plazo: £ 62.0.0; subió 0.7.6.

Plata: d. 33 11|16. Bajó 3|8.

VALOR DE LA £ EN DOLARES

Los Bancos que se indican fijaron ayer la cotización siguiente:

Banco Anglo Sud-Americano. 4.29
Banco de Chile 4.28⅞

NECESITAMOS

Buenas bordadoras a mano y caladora a máquina.
CLARAS 2 6

E—12

TINTURA ARAUCANA

para teñir Cabello y Barba en 4 colores: Negro, Castaño, Oscuro. Claro y Rubio.

PRECIO: $ 3.80

PIDASE EN TODAS LAS BOTICAS

FERIA YZQUIERDO

Precios corrientes

Terneros de pié gordos, $ 60 a $ 80.
Terneros de 1 año, 100 a 120.
Novillos de 1 1|2 años mestizos 140 a 160.
Id. de 2 años, 170 a 200.
Id. de 3 años, 220 a 230.
Id. a media gordura, 270 a 300.
Id. gordos, 340 a 360.
Id. mestizos, gordos, 380 a 420.
Vaquillas de 1 1|2 años, 130 a 150.
Id. de 2 años, 160 a 180.
Id. de 3 años, 180 a 230.
Vacas flacas, 150 a 180.
Id. a media gordura, 200 a 240.
Id. gordas, 280 a 320.
Id. argentinas a media gordura, 350 a 360.
Id. mestizas, gordas, 380 a 420.
Id. paridas, mestizas, 500 a 550.
Torunos gordos, 320 a 360.
Toros, 300 a 400.
Bueyes flacos, 250 a 280.
Id. a media gordura, 350 a 400.
Id. gordos, 480 a 500.
Id. de trabajo ,280 a 300.
Id. mestizos, de trabajo, 360 a 400.
Id. mestizos, gordos, 550 a 620.
Yeguas, 60 a 150.
Caballos, 60 a 180.

VENTAS AL PESO

Vacas, 0.70 a 0.92.
Bueyes, 0.65 a 0.90.
Torunos, 0.50 a 0.70.
Novillos, 0.75 a 0.95.

MATADERO PUBLICO

ENCIERRA DE HOY

Ganado mayor		Ganado menor	
Novillos	112	Corderos	997
Bueyes	45	Cerdos	96
Vacas	255	Terneros	79
En vara	67		
Total	479	Total	1.172

PRECIO SDE LAS CARNES

				El kilo
Carne buey	1.a	1.40	a	1.44
Id. id.	2.a	1.25	a	1.35
Id. id.	3.a	50	a	1.10
Carne novillo	1.a	1.40	a	1.44
Id. id.	2.a	1.25	a	1.35
Id. id.	3.a	50	a	1.10
Carne vaca	1.a	1.40	a	1.45
Id. id.	2.a	1.25	a	1.35
Id. id.	3.a	50	a	1.10
Carne cordero	1.a		a	1.50
Id. id.	2.a	1.40	a	1.80
Id. id.	3.a	1.00	a	1.30
Carne oveja	1.a	1.00	a	1.20
Id. id.	2.a	90	a	1.00
Id. id.	3.a	60	a	80
Carne cabro			No hubo	
Carne cerdo	1.a	1.90	a	1.95
Id. id.	2.a	1.70	a	1.80
Id. id.	3.a	1.30	a	1.60
Grasa en rama		1.30	a	1.70
Sebo de ovejuno		1.00	a	1.10
Cuero de buey		1.30	a	1.40
Id. de novillo		1.30	a	1.40
Cuero de vaca			a	1.10
Id. de ovejuno		60.00	a	72.00
		pesos docena.		

TRIBUNALES DE JUSTICIA

MOVIMIENTO HABIDO EN 8 DE ENERO DE 1924

Corte de Apelaciones

Primera Sala

Se ocupó de las causas en acuerdo.

Designó redactor en la causa de Arancibia, Tomic y Cía., sobre quiebra, al señor Ministro Santa Cruz.

Segunda Sala

1. Banco Chileno Garantizador de Valores, con Fábrica Nacional de Cemento La Cruz, pendiente.

Las demás no vistas.

Alegaron:

Don Tomás Ramírez, por el recurso y don Arturo Alessandri y don Carlos Johnson, contra el recurso y quedó pendiente.

Falladas de acuerdo

Contra Francisco Correa, inadmisible fondo; Redactor señor Figueroa.

Humberto Cruzat con Andrés 2.o Ebner, sin lugar forma; Red. señor De la Fuente.

Fisco con Gris lda Avilez v. de R., sin lugar fondo; Red. señor Rojas.

Fafael Heredia con Fisco, revocada resolución apelada; Red. señor Risopatrón.

María Cruz Penroz con Moisés Poblete, ha lugar forma; Red. señor Anguita.

Contra Humberto Cáceres Salgado, sin lugar forma; Red. señor Vargas M. y

Roberto Zambelli y otro con Tranvías Eléctricos de Valparaíso, sin lugar forma; Redactor señor Vargas M.

Corte Suprema

Primera Sala

Relator, señor Bernales

1 Luis 4. Guzmán (recurso de hecho), sin lugar; 5 Arcaus y Cía. (quiebra), revocada; 8 Alberto Prado Martínez con Lorenzo Espinoza, trámite; 9 Concepción Torrealba con Parroquia de San Francisco Solano, id.; 11 Carlos Prado con Eduardo Kruckel, conf' nada; 12 Manuel Fano contra don Pascual Spataro (es parte don Antonio Calpe), id.

Secretario, el señor Alcalde.

Don Roberto de Petris, alegó por la confirmación, en la 12.a.

De acuerdo:

La New York, con S. Salas de D., confirmada; G. Molina con G. Lee, revocada.

Segunda sala

Relator señor Varas O.

1 Wessel Duval y Cía. con Monasterio de las Monjas del Buen Pastor, confirmada con declaración; 2 The Anglo Mexican Petroleum, reclamo patente, ha lugar; 5 Alberto Correa con Hernando Montt y Cía., trámite; 6 Isabel Espoz Gallo con Juan de D. Ortúzar, sin tribunal.

No vistas las demás.

Alegaron:

En la 2, don Neftalí Cruz con don Desiderio Bravo.

Tercera sala

Relator señor Mac-Iver

1 Contra Juan González Reyes, confirmada con declaración; 2 Contra Vabriel Walker, Alfonso Silva, Alberto Moreno y otros, trámite; 3 Contra Florindo Santibáñez y otros, aprobada; 4 Contra Luis Larenas y otros, aprobada; 5 Brígida Pontigo contra Benita Olmedo y otros, aprobada; 6 Contra José Antonio Carrasco, aprobada; 7 Contra Amelia Fredes ,aprobada; 8 Jorge Cerveró contra Juan de Dios Marticorena, en acuerdo.

Secretario, el señor Fabres.

Alegaron:

Don Blas Gallo por la aprobación, en la 3.a, y don Ricardo Cableses con don Guillermo Fuentes ,en la 3.a

Cuarta sala

Relator señor Gutiérrez

1 Orrego con Quezada, desistida; 2 Fisco con Albano, sin estado; 3 Municipalidad de Santiago con Castañeda, mal anunciada; 4 E. Yáñez con A. Errázuriz, confirmada; 5 M. González con P. González, mal anunciada; 6 Caja de Ahorros de Santiago con F. Bañados, acuerdo.

No vistas las demás.

Alegaron:

En la 1, don Aníbal Urrutia con don Manuel Rodríguez Pérez.

En la 4, don Fernando Alessandri R. con don Eliodoro Yáñez.

Fallada de acuerdo:

Barber y Cía. con Castagneto Hnos.

Ingreso de causas

CORTE SUPREMA

José Parga Ríos, recepción abogado.

Bernardino Silva Escudero, recepción abogado.

Milciades E. Espinoza, recepción abogado.

Fisco con Empresa Anglo Chilian, casación fondo.

CORTE DE APELACIONES

Secretaría Fabres.— Civil:

Martínez L. Ester y otros con Martínez L. Rebeca, ref. testamento, 1.a instancia.

Delpiano de P. Albina con Brignardello Albino, del 4.o

Silvia Tássara con Germán Bianchi, apelaciones.

Luis A. Vega con Municipalidad Coquimbo, de La Serena.

Rodríguez Ernesto, del 5.o

Millán Carlos con Hernández S., del 1.o

Vásquez Ramón con Baburizza Bruna y Cía., de Antofagasta.

Anglo Mexican con Lasnibal P., de Antofagasta.

González Miguel con González Samuel, de San Fernando.

Fidelisa Gutiérrez, recurso de hecho, 1.a instancia.

Secretaría Alcalde. — Civil

Joaquín Santa Cruz Ossa con Alfredo Vergara, de San Fernando.

Criminal

María Teresa de Salvati y otros con Román y otros, de Rengo.

Amelia Lara Quinteros con Juan Vargas Pérez, del 2.o

ASIGNACION DE PESOS PARA LAS CARRERAS DEL DOMINGO PROXIMO EN EL VALPARAISO SPORTING CLUB E HIPODROMO CHILE

VALPARAISO SPORTING CLUB

Premio GLOISTER.—4.000 metros.—Steeplechase.—Para Omnium.—Peso de Reglamento.Recargo de 3 kilógramos por cada carrera de saltos ganada desde el 1.o de Julio de 1923.—Descargo de 3 kilógramos a los caballos que no hayan ganado carreras de Steeplechase desde la misma fecha.—Entrada: $ 40.—Premios: $ 4,000 al 1.o y $ 800 al 2.o

	Kilos		Kilos
Bastián	77	Gaitero	68
Demetrio	77	Pca. Charlie	67
Divino	68	Roulette	67
Ducato	68	Pálpito	62

Premio CLAMART.—800 metros.—Para potrancas de dos años nacidas en Chile que no hayan ganado. Peso, 54 kilógramos.—Entrada: $ 45.—Premios: $ 4,500 a la 1.a y $ 900 a la 2.a

Sangra	54	Zapatilla	54
Xovaleska	54	Jana	54
La Paz	54	Goma Laca	54
Jalea	54	Jineta	54
Huerfanita	54		

Premio CAMBUSCAN.—1.400 metros.—Para caballos de 3 años, nacidos en Chile que no hayan ganado.—Peso, 56 kilógramos.—Entrada: $ 40.—Premios: $ 4,000 al 1.o y $ 800 al 2.o

Gran Bonetón	56	Nancy	54
		Waxy	54
Palinco	56	Norka	54
Echekaite	56	Ballantrae	54
Tristán	56	Yerba Mate	54
Trosky	56		

Premio EL DERBY.—Carrera Reglamentaria cerrada. — 2,400 metros —Para productos de 3 años, nacidos desde el 1.o de Julio de 1920 hasta el 30 de Junio de 1921.—Peso: 58 kilos. — Recargo de 2 kilos a los nacidos fuera del país. — Entrada: $ 400 en cuotas.—Premios: 40,000 pesos al 1.o, $ 4,000 al 2.o, $ 2,000 al 3.o y $ 4,000 al criador del ganador si éste es nacido en el país.

Yorker	58	Bombero	58
Metternich	58	Porthos	58
Chevrolet	58	Joy Bird	58
Almodovar	58	Bricole	56
Ardellón	58		

Premio COLLAR.—1,000 metros. — Para caballos ganadores de más de $ 10,000.—Handicap. — Entrada: 35 pesos. — Premios: $ 3,500 al 1.o y $ 700 al 2.o

Danger	64	Náufrago	47
La Princesa	64	B. White	46
Pistacho	53	Virgilio	46
Provenza	52	Zapallar	44
Yokoska	51	Albeytar	43
Blandina	49	Melusine	42
Kolipí	48	Jaguar	40

Premio CHESTER. — 1,000 metros. — Para caballos ganadores de más de $ 10,000. — Handicap.—Entrada: $ 35. — Premios: $ 3,500 al 1.o y $ 700 al 2.o

Los Robles	58	Xaragua	50
Toldilla	55	Pegote	48
Pelendón	54	Georgette	47
Juerga	53	Koliman	45
Ramuncho	52	Regalada	44
Shackleton	52	Alacrán	40
Lea	51	Coll	40

Premio CYLLENE.—1,600 metros —Para todo caballo ganador.—Handicap. —Entrada: $ 40.—Premios $ 4,000 al 1.o y $ 800 al 2.o

Welladay	60	[illegible]pagayo	50
Danger	59	Kodak	48
Honorino	58	[illegible]	46
Walter Scott	54	Partiquina	43
Ximena	52	Pitillo	43
La Princesa	51	[illegible]erva	42
La Alegría	51	Bricole	41
Ofensivo	50	Sigma	40

Premio GRAGONOUR—1,600 metros. — Para todo caballo ganador. — Handicap. — Entrada: $ 4 — Premios: $ 4,000 al 1.o y $ 80 al 2.o

Big Baby	58	Don Gonzalo	49
Carbón	55	Iriarte	49
Kolipí	55	Cau Cura	47
Ispahan	52	Monday	[illegible]
Kansas	52	Yolly Fellow	43
Castilla	51	Farolillo	43
Turista	51	Jadil	41
Emily	50	Poison l'Or	40
Risa Loca	50		

PROBABLES MONTAS Y COMPETIDORES PARA "EL DERBY"

Almodovar, 58, A. Molina
Ardellón, 58, J. M. Baeza
Chevrolet, 58, H. Ramírez
Porthos, 58, V. Jara
Metternich, 58, L. H. Huerta
Bombero, 58, S. Villanueva
Joy Bird, 58, S. Ponce
Yorker, 58, G. Guerra
Bricolé, 56, J. F. Bernal

HIPODROMO CHILE

Premio INGRATO.— 1,200 metros. —Para no ganadores.— Peso de reglamento.— Descargo de 1 kilo por carrera perdida en el H. Chile. — Inscripción: $ 15.— Premio: $ 1,500 al 1.o

	Kilos		
		Mañanita	51
		Ilíada	51
Farrista	58	Goleta	51
Fesiano	57	Picaronera	50
Banderola	57	Pachocha	49
Ithrea	55	Goyesca	49
Negrosina	55	Speciality	48
Campaneta	54	La Liga	45
Mag	54	Curioso	45
Gen. Gouch	54		

Premio INTRUSA.— 900 metros —Handicap.— Para ganadores.—Inscripción: $ 15.— Premio: $ 1,500 al 1.o

Asturiano	70	Costino	52
Pimpolla	68	Anémona	50
Octubre	65	Aralar	48
La Nuez	63	Castellana	47
Bombón Rose	62	Ivette	46
Farrutín	60	Flanders	45
Ancoa	54	Madamo	44
Hesperia	53	Huacha	43

Premio INDIGO.— 900 metros.— Handicap para ganadores.— Inscripción: $ 15.— Premio: $ 1,500 al 1.o

Sperata	58	Col. Maduro	50
Naptha	57	Pinturera	47
Glacé	53	Japón	46
Pasajes	52	Coirón	45
Priora	52	Rime	45
Costo	51	Chufleta	44
Fatalist	50		

Premio IMPERATOR.— 900 metros.— Handicap para ganadores. — Inscripción: $ 15.— Premio: $ 1,500 al 1.o

Xama	65	Diva	50
Copón	62	Naveta	49
Miss Blanca	55	Antena	48
Desalmado	58	Epping	44
Jota	53	Taglioni	43
La Poderosa	52	Honduras	40
Nervo	51		

Premio INDIANO.— 1,500 metros —Omnium handicap.— Inscripción: $ 20.— Premio: $ 2,000 al 1.o

Telinga	63	La Prensa	50
La Nuez	57	Jorquera	49
Marialva	55	Kalmuco	47
Farrutín	55	Tartana	45
Redondilla	55	One Step	44
Helyette	54	Feño	44
Elmore	53	Sperata	43
War Queen	52	Don César	40
Poruña	51	Intuición	40
Alazán	50		

Premio ISLEÑO.— 1,500 metros —Omnium handicap.— Inscripción: $ 20.— Premio: $ 2,000 al 1.o

Copón	61	Injuria	43
Merengue	61	Glacé	48
Fimar	58	Sardónica	47
Rimel	57	Fatalist	45
Hyrcanie	56	Tombola	45
Marconigrama	56	Glenley	44
Antilla	52	Pilot	42
Masanielo	51	Ferrocarrilero	40
Pasajero	50	Holgazán	40
Garonne	49		

Premio IRIS.—1,200 metros.

Brahms	65	Ja Já	48
Redondilla	63	Miss Blanca	47
Malesherbes	58	La Poderosa	46
Rimel	57	Bric a Brac	43
B. Seña	53	Puppy	40
Intuición	52	Pergamino	48
Azpeitia	49	Pilot	48

Nota: Los retiros del premio Iris vencen el Miércoles a las 4 P. M.

A LOS SEÑORES MEDICOS

Realizamos dos Pantostats nuevos con sus respectivos motores de la afamada marca Schall y Son de Londres.

ESTADO 46 — OFICINA 48

RICA NACIONAL DE SILLAS "LA GRAN RAPID"

CALLE ANTOFAGASTA 2130, ENTRE AVENIDA BEAUCHEF Y CLUB HIPICO

DEPOSITO: CALLE SAN DIEGO 219-C.

TRANVIAS PARQUE Y CLUB HIPICO.—TELEFONO 133 (PARQUE).—DIRECCION TELEGRAFICA: "RAPID".
Esta Fábrica tiene sillas de todas clases, desde SESENTA PESOS DOCENA, hasta TRESCIENTOS PESOS.
No compre sillas sin visitar primero la EXPOSICION PERMANENTE que tiene la "GRAN RAPID", en calle ANTOFAGASTA 2130.
Sus precios están fuera de toda competencia. Su variado surtido hace que nadie salga de la Fábrica sin comprar.
Sillas de doblar para playas y biógrafos o circos, se hace a $ 5 cada una, la mejor y más resistente en su género.

90.00 docena

$ 100.00 docena

empajadas, en estilo colonial

Estas sillas son de madera de lingue, tapizadas en cuero o enjuncadas. Estos precios son puestos en Fábrica.

A provincias se mandan enjavadas recargando 12 pesos por docena.

Señor O. Pinochet L. — Calle Antofagasta 2130.—Sírvase mandarme, sin compromiso para mí, su catálogo de sillas.

NOMBRE ......
CIUDAD ......
CALLE ......

Todo pedido de provincia debe venir acompañado de su valor.

$ 110.00 docena

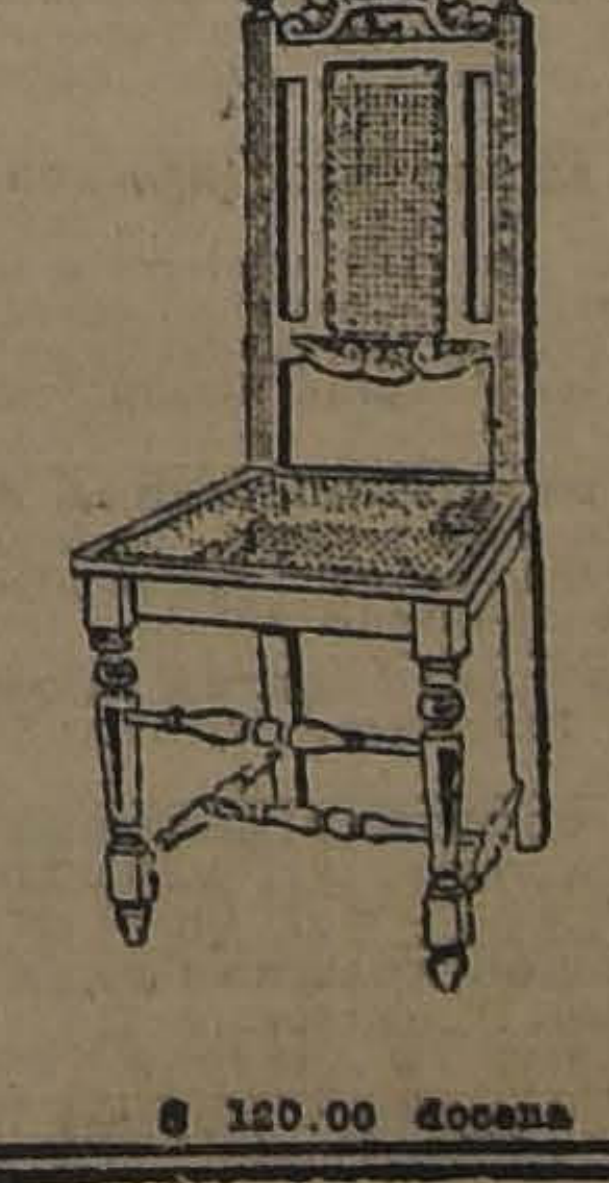

$ 120.00 docena

AVISOS ECONOMICOS

AVICULTURA Y CULTIVOS

VENDO PRODUCCION DE SEMIllas de clarín, seleccionadas por colores, a precio muy equitativo. Covadonga 835, en San Bernardo. 9-E

AUTOMOVILES Y CARRUAJES

HUDSON GRAN OCASION VENDO. Delicias 1583. E-9

SE VENDE UN VICTORIA, CON 3 caballos, arneses, en perfecto estado en 900 pesos. Verlo: 1775, Santiago Concha. 11-E

CARRETON ARENERO, NUEVO, vendo en 1,500, por motivo de viaje. Verlo: en Carrocería, Caupolicán 2763. 10-E

MOTOCICLETA INDIAN, CON "SIdecart", motor excelente, vendo $ 2,500.—H. D. Casilla 1241. 10-E

MOTOCICLETA CLEVELAND, perfecto estado, vendo, precio rebajado. Pinto 1991. 10-E.

BICICLETA FLAMANTE, ocasión vendo. Arturo Prat 770. E-10

AUTO PREMIER, SIETE ASIENtos, vendo de ocasión. Lira 461. E-13

FORROS USADOS DE AUTO, REAlizo. Santo Domingo 2391. E-10

BUNA CARRETELE CAMION, aperada, con dos caballos, especial para bodega, vendo. Carmen 902. E-10

SE VENDE UN CAMION DE DOS ruedas en Santa Elena número 1492. E-10

SE VENDE UNA CARROCERIA DE Doche. Riquelme N.o 836. 12-E

MOTO CON SIDE CAR "HARLEY Dávidson", por viaje vendo en $ 4,800. Verla en Miraflores 249. 10-E.

VENDO CARRETELA APERADA aperada con o sin caballo. Adolfo Ossa 2401, esquina Pablo Urzúa, Población La Palma. E—9

OCASION VENDO GONDOLA Ford casi nueva. Garage San Cristóbal esquina Erasmo Escala. E—9

AUTOMOVIL DODGE, TURISMO, de siete asientos en perfecto estado vendo o cambio por góndola Ford o cualquier marca, pagando diferencia de precio por mensualidades. San Pablo 2239. 9-E

CAMION DOS RUEDAS NUEVO, liviano, sólido, ocasión vendo. Serrano 654. 9-E.

COCHECITO LIVIANO 2 RUEDAS vendo. San Diego 1008. E-12

$ 5,500 VENDO ELEGANTE AUTO cinco asientos, partida automática, perfecto estado. San Diego 1442. E-12

VENDO UNA CARRETELA EN buen estado. Gálvez 1348. E-9

CARRETELA BUENA FERRETEría, vendo, terminar calle Bulnes, Población O'Higgins. Paz 510.

VENDO CARRETELA CON CABAllo y arneses, en buen estado. Avenida La Paz N.o 6. 9-E

NECESITO ARRENDAR GONDOLA. Dirigirse a Moneda 2690. E-10

AUTO CHEVROLET, PERFECTO estado, dos carrocerías, partida automática. Vendo $ 3,500. Verlo Riquelme esquina Sama (Garage). E—11

CARRETELA CHICA COMPRO. Catedral 1892. E—11

VICTORIA ELEGANTISIMO CON, sin caballo, vendo. Mapocho 1883.

"GRAN GARAGE". BOXES DESDE 20 pesos mensuales. Talleres mecánicos, tapicería, pintura, etc. Almacén repuestos, aceites, bencina. 10 de Julio 444.

COCHECITO DOS RUEDAS VENDO. Santa Elena 1421. 11-E

VENDO CARRETELA FIRME, aperada, con dos caballos. Tratar: Ibáñez 353, de 10 a 1.

REPARACIONES Y CARGA DE acumuladores, arreglo de dinamos y magnetos, venta de ácidos y repuestos para baterías. Plafonier para góndolas, precios sin competencia. El Williard Sud Americano. Delicias 2429.

BICICLETA VENDO, EN PERFECto estado. Vicuña Mackenna 6[illegible]. Casa 34.

BREACK LUJOSO, FIRME Y grande, vendo barato.—Preisler. Huérfanos 2448. 10-E

VENDESE $ 7,500 AUTO DODGE de 7 asientos, completamente nuevo, turismo, motor en perfectas condiciones, y una carrocería cerrada, nueva, en $ 1,500. Puede verse en la mañana, de 10 a 12. Cochrane 279.

OCASION VENDO COCHE DE GUAgua. San Miguel 52. E-10

COMPRO O ARRIENDO GONDOlas usadas. Maestranza 1515. E—10

VENDO CARRETELA CARNICEría, con caballo tiro solo. Mercado Matadero, puesto 41. 10 E

GONDOLA FORD VENDO, OCAsión $ 3,000. Río de Janeiro 405.

GRAN LAVADERO AUTOMOVIles. Libertad 23, reconocido el mejor. Tarifa Ford $ 1.50. 12-E.

VENDO CAMION DOS RUEDAS, firme, de ocasión. Exposición 320. 10-E.

RADIADOR, DIRECCION, MUNOnes, capot, llantas, etc. Maxwell, vendo. Brasil 773.

CARROCERIA PARA 20 PASAJEros, lista para trabajar, vendo. Brasil 773. 10-E

CARROCERIAS DE TURISMO, góndolas sport, vendo y fabrico. Brasil 73. 10-E

VENDO BARATO BONITO AUTOmovil, 7 asientos, también cámbiolo por sitio, casita, góndola, abono diferencia. San Pablo 1989. E-10

VENDO COCHECITO DOS RUEDAS. 6 asientos. Patricio Lynch 886. 10-E

VENDO BUEN AUTOMOVIL DODge, tipo sport, muy bien aperado, abundantes herramientas. Brasil 79.

DE OCASION VENDO CARRETEla. Boya 217. 15-E

ARRIENDOS (Necesitan)

NECESITO ARRENDAR TEMPOrada Verano cómoda quinta en alrededores de Santiago. Dirigirse: Casilla 1421. 9-E

CABALLERO SOLO NECESITA una o dos piezas amuebladas, independientes, a la calle, con o sin pensión. Se prefiere casa de familia cerca del centro. T. A., casilla 4661. E—9

NECESITO CASA 10 PIEZAS, PAra 1.o Febrero, barrio central: canon $ 500. Sin comisionista. F. T., Casilla 2453. 9-E

PARA EL 1.o DE ABRIL: FAMILIA extranjera tres personas, sin niños, desea arrendar casita en bajos, sin altos, o altos, situada en barrio alto, 4 dormitorios, comedor, saloncito, baño y dependencias. Compraría también chalecito con hipoteca largo plazo o casita misma condición, con garage. Dirigir ofertas: a Correo 4. Casilla 5586, a E. Sickovic M. (Trato sólo con propietarios, no admítense intermediarios). E-17

DESEO TOMAR EN ARRIENDO dos billares. San Pablo 2432. 9-E

NECESITO ARRENDAR EN PROvidencia o Ñuñoa para 1.o de Febrero, casita de 3 ó 4 piezas con jardín. Ofertas a Casilla 6041. 11-E

CABALLERO EXTRANJERO DEsea en casa de familia honorable, pieza en bajos, sin muebles y sin pensión, en barrio central. R. W., casilla 1958. E—11

NECESITO ARRENDAR GARAGE O local grande para industria. Delicias 2933. 10-E

NECESITO ARRENDAR CASA amoblada en Valparaíso, por Febrero y Marzo o cambio por casa amoblada en San Bernardo. Dirigirse: Casilla 3626. Santiago.

ARRIENDOS (Ofrecen)

EN CALLE RANCAGUA 023, UN cuarto cuadra de Vicuña Mackenna, arriendo casa bajos, 9 piezas fuera dependencias, gran hall, dos patios. Tratar: Vicuña Mackenna 79. E-9

ARRIENDO CHALET TODO CONfort, Manuel Infante 120. Media cuadra Providencia. E-12

ALAMEDA 975, ARRIENDO A caballero pieza amoblada. E-10

OFRECE BUENAS PIEZAS, CONfortables salones, baño, precio módico, casa particular. Catedral 2208. E-9

ARRIENDO EN CALLE VERGARA 761, espléndida casa con diez piezas, fuera de dependencias. Verla de 2 a 6 P. M. 11-E

ESPLENDIDO LOCAL, ARRIENDO. San Diego 233. 9-E

$ 350, ARRIENDO CASA 9 PIEZAS, dependencias, electricidad; calle Martínez de Rozas 3029. Tratar: Rivera 1902. 13-E

BONITA QUINTA, CASA CHICA, arriéndase, Ñuñoa. Villagra 84, frente Municipalidad. 9-E

$ 250, ARRIENDO CASA ALTOS, poca familia, limpia, luz eléctrica, gas, Parque Recoleta. Gandarillas 142. 9-E

ARRIENDO CASITA BIEN AMOblada, meses verano. Mosqueto 456. Precio convencional. 10-E

ARRIENDASE COMODA CASA-quinta, 8 piezas, fuera dependencias. San Francisco. Tratar Villa Teresa 660. 9-E.

ARRIENDO CASA CON GRAN ALmacén, 18 piezas, 3 patios, bonita quinta, cuadra comercial, en San Diego 1432. Tratar, verla de 4 a 6. 9-E.

ARRIENDASE BUEN LOCAL CARnicería, buenos útiles, casa habitación. 5 de Abril 3431. Tratar 3479. 10-E.

DEPARTAMENTO DE TRES PIEzas se arrienda a caballeros honorables. Rosas 1386. E-10

PIEZA, TARAPACA 866, ENTRE San Francisco-Serrano, persona o matrimonio, arriéndase. E-9

$ 150 SE ARRIENDA CASA 5 piezas, fuera servidumbre. San Isidro 546. E-9

360 $ ANTICIPADOS, CASA SEIS piezas, fuera dependencias. Construcción y decoración modernas. Verla, Santo Domingo 2988. E-10

ARRIENDASE CASA BAJOS SIEte piezas, dependencias. García Reyes 29. Llaves, número 24. E-10

ARRIENDO ESQUINA Y CASA habitación, recién construída. San Francisco esquina Arauco. E-10

FAMILIA HONORABLE ARRIENda pieza y cocina independientes. Sazié 1947. E-10

LINDA PIEZA A LA CALLE MOneda 647, tercer piso, arriéndase amoblada, con o sin pensión. E—10

$ 400 CASA SIN ALTOS, NUEVE piezas, dos patios, a una cuadra de Alameda calle Manuel Montt 2493, entre España y Molina.

ARRIENDO TRES PIEZAS, SIN NIños. Tocornal 541.

250 Y 220 ESPLENDIDAS CASAS cuatro cuadras de Alameda, pintadas y empapeladas. Carmen 402. E-11

ALAMEDA 1621, FRENTE DIECIOcho, residencia familia, pieza balcón, dos personas honorables; otra interior. E—10

ARRIENDASE CHALET TRES PIEzas, quinta árboles frutales, La Cisterna. Tratar: San Diego 106. E—11

ARRIENDASE MU YBUENA CASA en Moneda 2781, $ 170. Llaves: Moneda 2753. 11-E

$ 750, ARRIENDASE CASA MUY cómoda en calle Ejército, salón, comedor, gran hall, 5 dormitorios, patio con parrón y dependencias. Tratar: Carrera 461.

ARRIENDO DOS PIEZAS MUY ventiladas a personas solas. Cumming 714. 11-E

125, CASAS 4 PIEZAS, SERVICIO, centrales. Rosas 2203. 15-E

14 SEMANAL CASITAS CALLE, 2 piezas. Santa Rosa 1496.

9 SEMANAL, CASITAS EMPAPEladas. Santa Rosa 1855. 13-E

120 PESOS CASITAS CUATRO PIEzas. Seminario 531. 10-E

ARRIENDO DEPARTAMENTO $ 60. San Isidro 546.

SE ARRIENDA 3 PIEZAS A PERsonas solas, sin muebles, o para guardar muebles. Maestranza 647. 10-E

FAMILIA EXTRANJERA ARRIENda pieza amoblada a persona honorable. Santa Victoria 360.

CASA QUINTA, SIETE PIEZAS Y dependencias, luz eléctrica, extenso jardín, arriéndase. Avenida Beauchef 1357. 10-E

SE ARRIENDA LOCAL PARA CARnicería u otro negocio con pieza habitación. Compañía 2271. E-10

ARRIENDASE DEPARTAMENTO, tres o cuatro piezas, dependencias, patio, parrón. Valdivia 346, entre Cerro y Lastarria.

SE ARRIENDA ESPACIOSA BODEga en barrio Recoleta, especial para establecer industria. Taller de costura. Agustinas 1041. E-11

SE ARRIENDA CASA, SAMA 1952, con 8 piezas, gas, luz y dependencias. Verla y tratar, de 10 a 12 y de 3 a 5. E-10

ARRIENDASE BUENAS PIEZAS, confortables, salones, baño, precio módico, casa familia central. Catedral 2208.

$ 1,200 ARRIENDASE AMPLIA CAsa central, con instalaciones para profesionales, dentistas. Compañía 1053. 10-E

$ 500 ARRIENDASE ESPACIOSA casa altos. Alameda 3059. 10-E

45,000 PROVIDENCIA, ESPLENDIdo chalet recién edificado, se vende o se arrienda. 5 dormitorios. Valenzuela Castillo 679, entre Manuel Montt y Miguel Claro. Verlo: todo el día. 15-E

ARRIENDASE DEPARTAMENTO piezas, cocina. Carreras 660.

$ 225 COMODA CASA. DOMINICA 440.

$ 150 DEPARTAMENTO INDEpendiente cuatro piezas y dependencias. Huemul 1124. 10 E

$ 120, ARRIENDO ESPACIOSO departamento a la calle, patio, luz eléctrica, Maule 613.

ARRIENDO PIEZA, MATRIMONIO solo, todo servicio. Río de Janeiro 405.

ARRIENDO DEPARTAMENTO MAtrimonio sin niños. Avenida Portales 3185. 10-E

SE ARRIENDA PIEZA A SEÑORIta sola. Esperanza 60, casita 12.

$ 490, AMOBLADO INGLES. HErrera 208. 10-E

$ 70 ARRIENDO CASA 5 PIEZAS, camino Melipilla 1518.

ARRIENDASE PIEZA SIN MUEbles. Teatinos 56. 10-E

ARRIENDASE PIEZAS O DEPARtamento a personas honorables. Lira 116. 10-E

300 LOCAL GRANDE, CENTRAL, comercial, en Santo Domingo 1124, arriéndase. E-10

CASA ARRIENDO, GRANDE, SALIda dos calles, electricidad, diez piezas. Cueto 1302. Tratar: Moneda 1037. E-10

OCASION: BONITA QUINTA TODA plantada, y lindo parrón, y piezas, en Ñuñoa. Tratar: Sama 1612. E-11

SE ARRIENDAN CASAS BAJOS: $300 y $ 140, altos $ 200. 13-E.

ARRIENDASE ESPLENDIDO ALmacén, con cinco piezas, habitación, y servicio, en el barrio más comercial. Matadero San Diego, al llegar a Franklin. Llaves: San Diego 2007. (Sombrerería). 11-E

IMPUESTO A LA RENTA.—LEY recientemente aprobada, Edición oficial. Interesa conocerla a propietarios, comerciantes, industriales, profesionales y empleados. Precio, $ 2.00 ejemplar. Pedidos de más de 100 ejemplares 25 o|o de descuento. —Luis Alberto Núñez. Casilla 380. Puente 572. Santiago. 11-E

ARRIENDO PIEZA $ 50, LUZ. SAN Diego 291. 9-E

SE ARRIENDA UN SEGUNDO PIso elegante y moderno, con 7 piezas, 4 a la calle y servicio. Verla y tratar, San Isidro 615. 9-E.

EN CASA RESPETO, ARRIENDAse 2 piezas a matrimonio o señoras solas, luz eléctrica. Maestranza 1873. 9-E.

DEPARTAMENTO CASA - QUINTA se arrienda, cuatro piezas y cocina, luz eléctrica, Avenida Inglaterra 1168, media cuadra carros Palma. E—9

70 ARRIENDASE CASITA CAL Y ladrillo, dos piezas, cocina. Coquimbo 1425, entre Cochrane y Aldunate. E—9

ARRIENDASE PIEZA GUARDAR muebles delicados. Santo Domingo 1784. E—11

ARRIENDO UN DEPARTAMENTO. Arauco 870. E—10

SE ARRIENDA CASA SAMA 1972, con 8 piezas, gas, luz y dependencias. Verla y tratar: de 10 a 12 y de 3 a 5. E—9

ARRIENDO CASA, GRAJALES 2340, 7 piezas, fuera dependencias. Tratar: San Martín 575. 10-E

$ 135 LOCAL CON HABITACION, servicios independientes próximo Alameda. Libertad 23. E-9

6 PIEZAS TODO SERVICIO, BLANco Encalada 2487. E-9

$ 11, 15, 18 SEMANALES ARRIENdo casitas Chiloé 1740, administración. 10-E

$ 240 ESQUINA PARA NEGOCIO arriendo Chiloé 1740, administración 10-E

$ 500 ESPLENDIDA CASA BAJOS, 14 piezas, galería, electricidad. gas industrial, patio con parrón Arriéndase, Gay 1727, cerca Castro 10-E

ARRIENDO MAGNIFICO ALMAcén. Gay 1732. 9-E

CASITAS $ 40 ARRIENDO CITE Ricardo Matte, calle Bellavista, pasado Molina Santa Margarita. 9-E

PIEZA CALLE SIN MUEBLES, central. Casilla 3466. 9-E

ARRIENDASE DEPARTAMENTO independiente, dos piezas, una a la calle, a propósito taller o pequeño negocio. Santo Domingo, entre Riquelme y Barroso. Tratar: Santo Domingo 1725. De 12 a 2 P. M. 10-E

30 ARRIENDO PIEZA[illegible]: ROSARIO 903. 9-E

ARRIENDO PIEZA A CABALLERO estudiante. Campo Marte 89. Casa L. 9-E

$ 220 Y 100 ARRIENDO BUENAS casas grandes, con electricidad. Tratar: Lira 911, casa 22. E-9

ARRIENDO LINDAS CASAS DEclaradas higiénicas, a la calle. Tratar: Victoria 509, frente Tracción. E-9

ARRIENDO DEPARTAMENTO matrimonio o caballero extranjero. Loreto 495. 10-E.

$ 140 ARRIENDO CASA PARA NEgocio con todas comodidades. Pinto 2083 esquina Vivaceta. E-9

ARRIENDO CASA INCONCLUSA, habitable. Subercaseaux 659. 9-E.

ARRIENDASE CASA $ 220. SAN Francisco 1754. 9-E

ARRIENDASE CASA $ 60.60. SAN Francisco 1754. 9-E

calle, o departamento. San Diego [illegible]8, casa B. E 15

ARRIENDO COMODAS CASAS $ 120 y 100. Chiloé 2014. 9-E

$ 80 ARRIENDO COMODO DEpartamento, con luz. Arauco 822. 9-E

$ 200 ARRIENDASE CASA FARIña 431. Tratar: Dávila 759. E-10

$ 130 ARRIENDASE CASAS LUZ, Fariña 439. Tratar: Dávila 759. E-10

$ 350 MOLINA 206. BAJOS EN perfecto estado, fachada estucada; consta: vestíbulo, lindo hall, cinco piezas, patio, toilette y dependencias. Luz eléctrica y gas. Tratar con su dueño: Morandé 147, Lezaeta. E—14

$ 30 PIEZA GRANDE, ENTABLAda, corredor, lavadero, gran patio. Verla: Bascuñán Guerrero N.o 1245. E—16

$ 200 CASA ESQUINA FLAMANTE, acreditada almacén o cantina. Verla: calle Sotomayor esquina Andes. E—9

ARRIENDASE ESPACIOSO ALMAcén con piezas habitaciones. Canon barato. San Diego 106. E-12

ACCIONES Y BONOS

LA MUTUAL DE LA ARMADA Y Ejército. — Seguros de vida pagados en el mes de Diciembre de 1923: profesor del Liceo de Hombres de Traiguén, don Delfín Lara, $ 8,000; cabo fogonero de los Arsenales de Marina, Valparaíso, don Pedro Oyarzún, 2,000 pesos; soldado del Regimiento Arica, La Serena, don Fructuoso Ahumada, $ 2,000; teniente coronel del Regimiento Maturana, Santiago, don Alfonso Zañartu Cruz, $ 20,000; reservista don Guillermo Jones, de Valparaíso, $ 5,000. Bonos Redimidos, — N.o 12,462, del cabo de Ejército, del Grupo Sotomayor, en Lautaro, don Ignacio Sotomayor, $ 1,000; N.o 4,576 del Comisario de Policía jubilado don Alfredo Sanhueza, de Antofagasta, $ 1,000; N.o 516, del teniente 1.o de Marina de la Base de Sumergibles, don Alberto Consiglio, $ 1,000; N.o 17,631, del reservista de Sewell, don Félix Vidal, $ 1,000; y el N.o 4 300 del reservista de Valparaíso don Carlos R. Searle, $ 1,000. 9-E

ANIMALES

VENDO O ARRIENDO BUENAS burras lecheras. Dirección: bajada Puente Bulnes. Chacra Lo Sáez, Renca. E—11

VENDO POTRO TORDILLO, ARAbe, para reproductor: de tiro solo y pareja. Echeverría 935. 10-E

PERRITOS FINOS, PADRE IMportado, raza Colli, Policial, Guardianes, vendo baratos, Salas 198.

SE VENDE UNA BURRA PARIDA, a prueba, da tres litros leche. B. Guerrero 1085. E-10

BURRA PARIDA VENDESE. PLAcer 1324. E-11

PAREJAS PERRITOS POLICIALES padres importados vendo. Errázuriz 2825, esq. Libertad. 10-E

YEGUA COLORADA MANSA Y Buena de silla, vendo. Maturana 662. E—11

VENDESE BARATO BUEN CABAllo tiro solo, nuevo, sano. Purísima 318.

SE VENDE CABALLO TIRO SOLO. San Pablo 1502. E—10

CABALLO ALAZAN NUEVO, grande, montura, tiro, vendo. Mapocho 1883.

CHANCHITOS YORKSHIRE DE tres meses, véndense. Independencia 1854. 11-E

CABALLOS INUTILIZADOS COMpro. Recojo a domicilio. Salas 198. 10-E

BURRA LECHERA VENDO DE ocasión. Avenida Pedro Valdivia 231. 9-E

$ 50 DE GRATIFICACION A quien devuelva o indique paradero de un perrito con el pelo cortado en forma de leoncito y que tiene el hueso de la cola quebrado en la punta. Obedece al nombre de Bijou. Devolverlo a Ahumada 218. (Sastrería)

PERRITOS POMERANIA, VENDO: Progreso 1759, entre Barroso y Riquelme.

ALHAJAS

PLATINO ORO Y TOda clase de joyas de valor, compra al contado, taller de joyería: Ramón Callis, Compañía 1025. 17-Feb.

NOVIOS: ARGOLLAS ORO 18 a 14 quilates, ofrece Relojería Sportman, 30 pesos par. San Diego 780. E-20

ORO, PLATINO, PLATA AL PESO compro constantemente. Estado 56. Joyería. E-30.

JOYAS CON BRILLANTES, PERlas, solitarios compro, permanentemente contado. Estado 56. E-30

SE COMPRA PESOS, CHAUCHAS Y toda clase de monedas antiguas. Plata y oro, chafalonía. Compañía 1034. Oficina N.o 1. S-D

BOMBAS

10.a CIA. DE BOMBEROS. — DE orden superior cito a la Compañía a Academia General para el Jueves 10 a las 9.30 P. M., en el cuartel.

COMPRA-VENTA VARIAS

LANA Y CRIN COMPRO. SAN DIEgo 9. 26-E.

CRIN, LANA TODAS CLASES ENcontrarán en San Diego 9. 26-E.

ASBESTOS EN RAMA DESEASE comprar. Precio y muestras: Pasaje Ruiz 26, Viña del Mar. 9-E

0.6 KILO VENDO LEÑA DE CONStrucción. Nataniel 291. 10-E

VENDO UN KIOSCO PARA LUStrar calzado. Gálvez 1415. E-9

ARMAZON, MOSTRADOR, ROTUlos nuevos, véndense. San Ignacio 1961, cerca Franklin. 9-E

VENDO ESTANTERIA PARADA Y mesón, apropiados para lavandería o tintorería. Santa Rosa 615. 10-E

LUSTRIN 3 ASIENTOS, VENDO. San Diego 1429. 10-E

LEÑA DE TALHUEN, COMPRO 5,000 quintales. V. Araya. Chacabuco 31. 10-E.

SE VENDE UNA INSTALACION para mercería o repuestos de autos, de 3 metros largo y alto. Eyzaguirre 742. E-10

ARNESES PARADA, FINOS, bronceados, vendo. Compañía 2478. 9-E.

VENDO INSTALACION DE FRUTEría y verdulería, con derecho local barato. San Pablo 2772. E—9

VENDO UTILES CARNICERIA; arriendo buen local con útiles. Nataniel esquina Coquimbo 898. E-9

OCASION ROMANA DE PALANCA Fairbanks, de 1,500 kig. vendo barato y una prensa para copiar cartas. S. Pablo 2256. 9-E

PLOMO VIEJO, KILO 0.70, ZINC 0.70, Bronce 0.90, cobre $ 1.10, compro. San Diego 1261 E-15

105 REGALO ROMANITA. FRANklin 1475. E-11

COMPRO RELOJES DESCOMPUEStos, de pulsera, de señora y bolsillo. Recoleta 138. 9-E

DE OCASION VENDO ESTANTEría y mostrador. Moneda 2690. E-9

VENDESE COCINA DE GAS, POCO uso. Verla en la mañana. Moneda N.o 2150.

VENDO EN $ 200, COCINA ECOnómica de fierro. Castro 318. E—10

COMPRO TODA CLASE FRUTAS Y verduras, domicilio directo con señora o caballero dueño quintas. Correo 6, Rosalía.

VENDO BARATISIMO MOSTRADOres, armazones para abarrotes y cantina. San Diego 106. E—10

ARNES, PAREJA IMPORTADA flamante, vendo. Mapocho 1883.

SE COMPRA MANTO CHINO BORdado, que esté en buenas condiciones. Tratar: Dieciocho 309.

REGALO COCINA ECONOMICA, en $ 80. Serrano 292.—F. J. P. 12-E

DURAZNOS SAN JOSE, PARA dulce, véndese: Independencia 1854. 11-E

VENDO MOSTRADOR Y ARMAZON en $ 100. Diez de Julio 237.

COMPRO ESTUFA Y PLANCHAS a gas para sastrería. San Antonio 293.

TAMBORES DE 60 Y 300 LITROS, vendo barata y banco carpintero. Verlos: Maestranza 663.

¡ATENCION! VENDO UNA ESTANtería y mostrador, nuevo, para almacén o emporio, mitad de precio. Bandera 808. E-11

¡OJO! LLEGO HILO BLANCO MOlinero y papel Graff para envolver; también tenemos existencias de todas clases cáñamos y cordeles. Ruego consulte nuestros precios antes de hacer sus compras. Irarrázaval 719. Balbino Bilbao.

CAJA DE FIERRO, MARCA BASH, 71 x 56, con pedestal, perfecto estado, vendo ocasión. A Manríquez M., Galería Alessandri 16. E-11

GUANO DE GALLINA COMPRA Jardín Primavera, Avenida Macul, Ñuñoa. 11-E

GRAN CANTIDAD ALAMBRE PAra pasto, vendo. Av. Matta 118. 11-E

1,000 KILOS ALAMBRE PARA pasto, vendo. V. Mackenna 850. 11-E

SACOS COMPRO. BODEGA CAUquenes, Delicias 3459. E—10

SACOS COMPRO. BODEGA QUIrihue, San Pablo 2445. E—10

CARBON ESPINO PURO, DESDE diez sacos, $ 12. San Diego 1706. 12 E

COMPRO GRASA DERRETIDA, cualquier cantidad, pago al contado. Mercado Matadero, puesto 41. 10 E

COMPRO DAMAJUANAS POR grandes y pequeñas partidas. Eyzaguirre N.o 1462. 10-E

COMPRO LECHE PARA UN PUESto, Cochrane 1378. 11-E

CALIFONTS GAS 300, CALENTAdores 100, Tina esmaltada 300, tazas pequeña avería 30, cocina carbón y gas, realizo García Reyes 40.

ZUELA, TENGO DOS SACOS, ESpecial para black, contrafuertes, plantillas, tacos, a 1.20 el kilo. Brasil 419. 10-E

ROMANA, FAIRBANKS 800 KILOS, realizo. García Reyes 46.

HERRAMIENTAS NUEVAS Y USAdas, clavos fierro y alambre vendo, $ 1.20 el kilo. Matucana 961.

SE VENDE ESTANTERIA Y MOStrador. Salas 276. 10-E

COMPRA-VENTA NEGOCIOS

SE VENDE HOTEL Y RESTAUrant. Calle Meiggs N.o 66. E-9

POR NO PODER ATENDER VENdo almacén excelente situación, venta diaria $ 100. Rosas y Sotomayor. E 9

HABIENDO COMPRADO EL NEgocio de Carmen Hernández, Martínez de Rozas 2056, no respondo por cuentas pasado tres días de fecha 7 de Enero de 1924. — Manuel Laguna C. E 9

VENDO PASTELERIA Y CIGARREría, 16 años de existencia, única en el barrio, ventas comprobadas, por ausentarse de Santiago. Tratar: Carmen 413. E-9

VENDO BAR RESTAURANT, BUEna clientela. Mapocho 884. 10-E

PONGO EN CONOCIMIENTO DEL público en general que habiendo comprado la pastelería del señor A. Aguilera, ubicada en Avenida Matta 1165, no respondo por ninguna cuenta de dicho señor. Enero 6 de 1924.—Roberto Moreno. 10-E

COMPRO CARNICERIA; VENTA diaria, trescientos o quinientos pesos en adelante. Hamburgo 100 o Casilla 3980. 9-E

ALMACEN ABARROTES Y VArios. Se vende el más antiguo y acreditado en la población Centenario. Matucana 1167 entre grandes citées, numerosa población, arriendo barato, 3.000 pesos, instalación, mercaderías precio plaza, informes Zavaleta Herman. 9-E.

SE VENDE UNA ACREDITADA carnicería y verdulería. Mapocho 2998, esquina Maipú. 10E.

HABIENDO COMPRADO A LA SEñora Emma Pérez de Castro Midleton el almacén "Neutral", situado Alameda 2799, esquina Libertad no respondo por ninguna cuenta pasado tres días.—Humberto Maraldi. E-10

VENDO PASTELERIA Y CIGARREría, 16 años de existencia, única en el barrio, ventas comprobadas, por ausentarse de Santiago. Tratar: Carmen 483. 9-E

VENDO NEGOCIO ABARROTES, poco capital, espléndida situación. Víctor Manuel 1898. 9-E

NEGOCIOS; ABARROTES, PENsión, mercadito existente; venta verduras: Morandé 833. 10-E

SE VENDE UN NEGOCIO DE puestos varios; muy barato, casi regalado. Calle 10 de Julio N.o 479. 10-E

PELUQUEROS: VIAJE URGENTE, vendo buena peluquería; linda casa habitación. Avenida Matta 480. 9-E

BAR-RESTAURANT, CON ANEXO Hotelito en la misma Estación Central con todo confort y comodidades, se vende o se cambia por propiedad en la capital por no poderlo atender y ausentarse su dueño. Delicias 3408. 10-E.

ALMACEN ESQUINA BUENA VENta, poco capital, arriendo barato, vendo. San Isidro 1904. E—10

LAVANDERIA POCO CAPITAL, derecho a la casa, vendo. Serrano 229. E—9

POR VIAJE URGENTE VENDO negocio bien instalado, local amplio, casa habitación, en la mejor situación, Avenida Delicias, precio bajo. Tratar: San Diego 1936. 9-E

ANTIGUA ACREDITADA CARNIcería vendo. Reparto 100 pesos. Verla tratar: Nataniel 44. 9-E

POR VIAJE URGENTE AL SUR vendo puesto carne. Razón, Vega Matadero, puesto N.o 1. E-9

POR NO PODERLA ATENDER vendo mi negocio, puestos varios, con buena clientela. Eyzaguirre 775. E-10

VENDO DOS PELUQUERIAS. Tratar: Santa Elena 1436. E-9

VENDO LA ACREDITADA PENsión "La Lora", clasificada en 2.a categoría, se vende por enfermedad de su dueña. Av. Matta 1406. E-9

VENDO PENSION BASTANTE clientela. Franklin 1328. E-9

BARATO VENDO UTILES DE CARnicería. Víctor Manuel 2002. E-10

ALMACENCITO ANEXO LICORES, Jabonería, puertas conventillo, vendo por no poderlo atender. Victoria 1027. E-9

SE VENDE BAR-RESTAURANT, fuera de 200 metros. Franklin 1069. E-9

VENDO DESPACHO POCO CAPItal, por cambio de giro, en esquina. Baquedano 1134. 9-E

SE VENDE UNA FABRICA DE TEjidos de Punto. Clasificador A., 81. 9-E

COMPRO PELUQUERIA. MATUcana 4. E-9

$ 2,000 VENDESE CIGARRERIA buena situación. Dirigirse. Correo Central, C. A. J. E—10

SE VENDE EL ACREDITADO REStaurant Victoria. Matucana 859. E—12

POR AUSENTARME DE SANTIAgo vendo Almacén abarrotes situado en Cumming nueve cero, dos esquina Martínez de Rozas. E-11

VENDO NEGOCIO DE BENCINA Y aceite, esquina Vicuña Mackenna-Diez de Julio, o socio con $ 1,000. Tratar: Sargento Aldea N.o 920.

POR VIAJE URGENTE VENDO negocio bien instalado, local amplio, casa habitación, en la mejor situación, Avenida Delicias, precio bajo. Tratar: San Diego 1956. 10-E

$ 300 VENDO VERDULERIA, FRUtería, carbón y leña, con derecho a llave. Victoria 976.

NEGOCIOS ABARROTES, PENSION mercadito excelente vista, véndese Morandé 833. 10-E

VENDO NEGOCIO MINUTA, FIErros. Capital 20.000 por ausentarme regalo 7.000. Independencia 244. Relojería. 10-E

COMPRA DE NEGOCIO. — POR escritura de esta fecha ante el notario señor Javier Echeverría Vial he comprado a la señora Ida Olimpia Gertner de Carrasco el negocio de frutas y refrescos existente en la calle de Bandera N.o 516 de esta ciudad. Pasados dos días no respondo de ninguna cuenta que se relacione con este negocio. Santiago, 9 de Enero de 1924.—Bruna Salmona de Martinuzzi. 10-E

POR NO PODERLO ATENDER EN mil pesos regalo negocio de frutas Portal F. Concha, primero por Ahumada. 10-E

SE VENDE ANTIGUA CARNICEría, con buena clientela, por no poderla atender. Lord Cochrane N.o 760. 10-E

SE VENDE UN NEGOCITO MEnestras. Tratar: Aldunate 480. 11-E

VENDO BODEGUITA CON BUEna clientela, a precio de inventario. Tratar: Lira 263, de 2 a 3.

VENDO VERDULERIA Y FRUTEría y anexo de licores. Arriendo barato. Coquimbo, 1024. 10 E

VENDO CANTINA LADO TEATRO Imperial, con contrato de tres años. San Diego 1322. 11 E

POR NO PODER ATENDER VENdo el antiguo y acreditado negocio de pinturas y artículos de Mercería (Don Reta), Gálvez esq. Eyzaguirre.

POR VIAJE, VENDO PELUQUEría, San Francisco 1051.

POR ENFERMEDAD, VENDO ANtiguo restaurant "El Buen Amigo", clasificado 2.a categoría, libre 200 metros. San Diego 1859. 10-E

VENDO NEGOCIO MENESTRAS, capital mil doscientos pesos más o menos, por no poder atenderlo. Tratar Chacabuco esq. Romero. Hotel el Cambio. 11-E.

VENDO CARNICERIA. SAZIE 2444 10-E.

SE VENDE UNA PASTELERIA por ausentarse del país su dueña. Santo Domingo 1439. 11-E

BARRACA Y FABRICA DE PUERtas, acreditada, con maquinaria completa y maderas buenas, vendo a dos cuadras Alameda, por ausentarme. Erasmo Escala 2967. 11-E

VENDO CASA COMPRA - VENTA, mercadería, buena situación. San Diego 958.

VENDO GRAN FRUTERIA, VERdulería y pensión, con bebidas alcohólicas y pieza habitación. Venta diaria: $ 300. Pío IX, esquina Dardinac.

VENDO ACREDITADO BAR, VENta mensual, $ 18,000. Herrera 208.

CARNICERIA, POR ENFERMEDAD, mitad valor, vendo. Herrera 208.

POR AUSENTARME VENDO ALmacén abarrotes. San Alfonso 1111. 10-E

VENDO NEGOCIO ABARROTES, muy bien situado. Benavente 452. 11-E

DENTISTAS

DENTISTA ESPECIALIDAD EXclusiva plancha sin paladar. Dr. Muñoz. San Diego 995. E 13

TRABAJOS EN HORAS. DENTAduras con o sin paladar. Alameda 2740. 12-E.

DIVERSOS

MUÑECAS: HAY TODA CLASE REpuestos para composturas. Especialidad en pelucas. Vendo muñecas a bajo precio. San Antonio 444-A. Enero 16

HOJAS GUILLETTE, NAVAJAS Y tijeras, afílanse. Portal Fernández Concha, kiosco 9 1|2. 30-Abril

OBREROS: CUOTAS $ 5; TRAJES medida, 110; pantalones, 25. Trajes rezagados. Vicuña Mackenna 1080. Enero-21

AL SEÑOR CARLOS SAN RAMON, se le necesita en Teatinos 86. Pidiéndole pase a la brevedad posible. 10.E

LLAMO LA ATENCION DEL PUblico en general sobre mi negocio de vidriería. San Pablo 1352. 20-E.

LAVAPLATOS DESDE $ 14. FABRIca Chacabuco 18. 25-E.

NECESITO SOCIO INDUSTRIAL con familia para trabajar tres cuadras hortaliza, todas sembradas. Tratar Club Hípico 1402. 9-E.

EL CINCO DEL PRESENTE REVOqué el poder que conferí a don José Corta, y hago presente que no responderé de ninguna operación efectuada después de esa fecha.—Ramón Gurruchaga. 9-E

VICTROLA COMPRO O BOLETO. Escribir: Franklin 1475. E-9

CARPA PARA PLAYA ARRIENDO o compro. Ofertas: Casilla 3264. E—11

MAESTROS ZAPATEROS: CORTES aparados para calzado de todas clases vende la suelería "El Cóndor". San Pablo, entre Herrera y Maipú. 18-E

RECORTES, CALADOS, Y TRABAjo a la tupí; precios sin competencia. Diez de Julio, esquina Serrano.

A SIXTO CERVERA NECESITO EN Irarrázaval 701. E-11

NECESITO AL SEÑOR ABSALON Cifuentes, le conviene pasar a San Pablo 1641.

NECESITO AL MAESTRO AURElio Muñoz, le conviene. San Diego 1735.

DISCOS "VICTOR" Y OTRAS MARcas, últimas novedades, desde 4 vende. San Pablo 2215 (casa particular). E-13

DELICIAS 2820, VENDO UNA gran partida pluma de avestruz y pepsina.—Sepúlveda. 11-E

HOTELES Y PENSIONES

HOTEL "RIVOLI", DELICIAS 2595. Piezas amobladas muy confortables e higiénicas, desde 5 pesos. M 12

CASA DE RESIDENCIA "IMPErial" Comida espléndida, estilo familiar. Elegantes dormitorios, Casa tranquila. Elegancia, confort, teléfono 3453. Moneda 977, esquina Ahumada. 11-E

ATENCION: DESDE $ 3 DIARIOS piezas amobladas, con dos camas, 5. Gran Hotel Buenos Aires, de Luis Carbone. Delicias 2921, frente Portal Edwards. 10-M

ATENCION PASAJEROS: NUEVO Hotel Río de La Plata, casa argentina. Rosas 1017, un paso Estación Mapocho y Plaza Armas. Piezas elegantemente amobladas, desde 6 pesos diarios, matrimonios, desde 8 pesos, pensión desde 10 pesos, gran confort: permanentemente abierta. 16-E.

CENTRALISIMO, PIEZAS AMObladas, con sin pensión. Argomedo 315. 9-E.

SE ARRIENDA PIEZA CALLE con pensión. Prat 187. E—9

ARRIENDO PIEZAS CON PENsión. Doy pensión de mesa. Eleuterio Ramírez 759, esquina A. Prat. 10-E

PIEZAS CON O SIN PENSION, SE prefieren extrangeros. Pasaje Balmaceda 2. E-10

HUERFANOS 1313, ARRIENDO departamento a la calle, bien amoblados, para matrimonio y caballeros, con pensión, baño completo y todas comodidades. Teléfono 3086. 12-E

50, PIEZA AMOBLADA, CON PENsión 100. San Pablo 1714. 9-E.

PIEZA Y PENSION, NECESITO para dos grandes y niño 10 años, dos meses, en Providencia, Ñuñoa, Los Guindos, San Bernardo o Puente Alto. L. A. San Ignacio 500 9-E.

PIEZAS CON PENSION. ARTURO Prat 1634. E-11

FAMILIA ARRIENDA UNA o dos piezas pensión, matrimonio o joven. Almirante Barroso 742. E-9

FAMILIA TRANQUILA OFRECE pieza pensión, meses, días. San Francisco 170. 9-E

ARRIENDASE PIEZAS, PENSION, días, meses. Compañía 2519. 10-E

CASA RESIDENCIAL F[illegible] DU, Estado 75. Departamento amoblado regiamente, salita, baño privado para matrimonio, [illegible] comida, teléfono 3705. E—9

E.—ANTE EL PRIMER Juz-
vil, el día Miércoles 30 del
mes, a las diez de la ma-
e rematarán las siguientes
ades: La Cité de la calle
ción N.o 123 al 145, míni-
141,300 (ciento cuarenta y
ochocientos pesos). El precio
rá al contado. Otra en la
Independencia N.o 413 al
tmum: $ 105,000 (ciento cin-
pesos). Esta propiedad re-
una deuda a favor de la Ca-
rédito Hipotecario en bonos
olo con 1 olo reducida a
.30. El saldo se pagará al
Datos y antecedentes, en
uzgado. Expediente Danón,
Marta y otros, permiso para
—Martín J. Lira, secretario
go, 7 de Enero de 1924.
E-11

TO DE FECHA 18 DE DI-
de 1923, del señor Juez del
Juzgado Civil de esta ciu-
ha declarado en concurso ne-
don Benjamín Arrieta S.;
dose síndico provisional a
sto Roldán, y señalándose
tenga lugar la primera jun-
reedores el 19 de Marzo de
as 11 1|2 A. M.— El se-
14 E

ROS Y ESTAMPILLAS

LIBROS REVISTAS ES-
s. San Diego 143. 11-E

MUSICA

IO GIRL (NIÑA ELEC
almmy con letra, acaba de
pídalo hoy mismo. Casa
Prat 4. 30-E.

ERIA DEL AMOR, ONE
letra, del conocido compo-
estro Pascual, acaba de
Casa Bergés. 30-E.

NUESTRO, EL MAS HER-
ngo, con letra del maestro
Pídalo: Casa Bergés, Prat
30-E.

MAQUINARIAS

4215, DIRIJASE
necesite vender, comprar
e ocasión. E—21

ADORA A MANO Y MOTOR
Fábrica Cumming 861.

AS PERFORADORAS nar-
odas clases ofrece Fábrica
861. 9-E

DORAS CASE, RANSOMES
de ocasión, vende, Huérfa-
12-E

VILES (MOTORES) 6, 8 Y
los, vende Huérfanos 2448.
E 13

DE OCASION MAQUINA-
lcar bebidas gaseosas. Diri-
r carta: Camilo Henríquez
E18

COMPRESOR, MOTOR
25-30 HP., efectivos, pro-
mpleto; útiles perforadora,
etc., compro de ocasión.
428. E-10

MEDIO MERCURIO, pren-
l, guillotinas, rodón, tipos,
aterlíneas, vendo. San Pa-
E—10

DE MAQUINA FOTOGRA-
18 Premo. Tarapacá 732.
10-E

CARTONERA, TIPOS. RO-
9-E

CON ESTANQUE SUBTE-
capacidad 800 litros, vénde-
lon. Brasil 381. 11-E.

MAQUINARIAS INSTALA-
a fábrica de muebles, con
local. San Francisco 627.

AJE VENDO RICA MAQUI-
scribir, completamente nue-
0. Carmen 610. E-9

OTINA CORTAR PAPEL,
P. P., Casilla 3741. E—11

NA DE ESCRIBIR REMING-
poco uso, de ocasión se ven-
era 675. E—10

N: VENDEMOS ACUMULA-
volts, perfecto estado. De-
429.

ADORA "BOBY" A MOTOR,
ocasión.—Preisler. Huér-
448. 11-E

A DE PEDAL, PARA IM-
se compra. Del Valle. San
19 A.

ORA PARA MAQUINA
necesito. San Isidro 1530.
11-E

NA SINGER DE BOBINA,
a precio de verdadera oca-
ella Vista 050, entre Pío IX
itución. 11-E

BALANCIN COMPRO.
n 527.

ELECTRICOS, Corrien-
nua: ¼ H. P.; ½ H. P.; 1|8
1|6 H. P.; 1|6 H. P.; 2 ven-
s chicos. Tratar Bascuñán
10-E.

NAS SINGER, FILETEAR,
jalar, vendo. Datos: casilla

N, FUELLE GRANDE, CON
vendo. Chacabuco 1355.
E-10

IQUE, CAPACIDAD MIL li-
is o menos, compro de oca-
nta Mónica 1947, de 12 a 3.
10-E

A 300 KILOS, VENDO.
os 2501. 10-E

ERADOR PARA MANTE-
vendo. Huérfanos 2501.
10-E

ATERIALES DE CONSTRUCCION

CO CUALQUIER DIBUJO.
les, ladrillo doble para ga-
en existencia. Lira 715.
Enero 12

Y TODOS COLORES PARA
ros, vende. Lira 715.
Enero 12

"FONOLITA", IDEAL PA-
lor y el frío, tenemos 20,000
s en existencia para entrega
ta Lüer y Paye, San An-
o 164. Casilla 885. 12-E

ACANALADO "FERROLI-
1.30 plancha, vendemos. Su-
aux 659. 10-E.

PUERTAS Y VENTANAS.
1 291. 10-E

USADAS VENDO VARIOS
doy puestas domicilio. Matu-
61.

ZANSE CUALQUIER PRE-
as pino 2x12", hasta 7 me-
go; hay otros materiales. Ca-
1161, frente Congreso.
E—10

TIJERALES DE PINO AR-
para hall. Cochrane 286.

RO EN PASTA VENDO. —
2061. 12-E

FIERRO ACANALADO, 40
s. Gálvez 1628 E-9

EROS Y CORTADORES DE
es necesito hasta 30, uno con
para dar la pensión. Diri-
a Adolfo Silva, Estación Las
E—12

ENDEN LOS MATERIALES
ción casas N.os 32 al 38 en
a Vicuña Mackenna. E—11

APAS VIDRIO ESPEJO,
Marina Goeta 849, Casa 2.

NA METALICA, PUERTA
$ 120. Delicias 3211.
E—10

TEJA GRANDE, SANA A
os el ciento. Carmen 177.
10-E.

PUERTA GRANDE PARA
contra incendio, y pilares
Colón 1221

BARATISIMO PLANCHAS
blanco, negro, acanalado. San
1089. 10-E

ADOBES VENDO. SAN DIEGO 291.

VENDO FIERRO INGLES GALVAnizado, para techo. San Alfonso 125. 12-E

MEDICINA

ENFERMOS ESTOMAGO, RIÑONES, hígado, intestinos, vejiga sanarán radicalmente con Te Araucano (sabia combinación científica yerbas medicinales). Valor: tres pesos. Venta: Bandera 161 segundo piso San Ignacio 247. Pedidos de provincias Casilla 5052. 10-E

MASAJE MEDICO — ELECTRICO. Francisco Lenti, estudios en Italia. Especialidad enfermedades articulares, parálisis, reumatismo, neuralgias, úlceras, tumores cancerosos y del vientre. Consultas: de 2 a 5. Arauco 827. E-10

GONORREAS NUEVAS, ANTIguas, impotencia, sífilis, afecciones prostáticas en ambos sexos. Leucorreas, curación radical garantizada en pocos días. Sistema nuevo, propio. Estudios en clínicas extranjeras. Atiendo enfermos provincias por correspondencia. Toda consulta gratis. Facilidades de pago. Diariamente de 9 A. M. a 7 P. M.; nocturna 8 a 10. Festivos, de 9 a 12. San Antonio 41, casilla 2756. Clínica y Laboratorio Médico Dr. Lefevre. E—2

¡TE ARAUCANO! CURA: RIÑONES Hígado, Vegiga, $ 4.60 paquete. Diez de Julio 1271.

MUEBLES

JUEGOS FINOS: COMEDORES, dormitorios salones dorados vende Fábrica. Nataniel 466. M-25

MUEBLES FINOS: COMEDORES dormitorios, salones dorados vende Fábrica. Nataniel 464. 30-Marzo

MUEBLES EN CUALQUIER ESTIlo y clases, ofrecemos; precios sin competencia, entrega inmediata, facilidades de pago. Antigua Fábrica Nacional de Muebles, Copiapó 1050, entre Prat-San Diego E—30

LA MAGALLANES COMPRA Y vende menajes y muebles usados. Avenida Matta 1004, Teléfono 147, Matadero. E—14

PIANO DE ESTUDIO VENDO DE ocasión Dardignac 495. E-9

PIANO DE OCASION VENDO RANcagua 113. E-9

AUTOPIANO, PIANO Y VICTROLA nueva, vendo de ocasión, verlo de 1 a 6, Santo Domingo 1923. E-9

PIANO ALEMAN WINKELMANN, véndese barato. Cochrane 181.

VENDO MENAJE CASA. JUEGO dormitorio, dos cuerpos, catres gemelos bronce, colchones. Escritorio cortina, medio amueblado, sillón giratorio, otros. Gálvez 1030.

SE VENDE UNA MESA ESCRITOrio, un aparador, un sofá de jardín, un lavaplatos, una lámpara, un biombo, un baño de guagua, un amoblado de mimbre, dos escaleras, cajas maletas y varios objetos más. Agustinas 1525. E-9

COMPRO JUEGO MUEBLES SAlón, seda; buen estado. Casilla 63 D.—T. V. 9-E

GUARDA ROPA COMPRO, INDIcar precio Casilla 63-D. 9-E

VENDO 4 MAMPARAS, VIDRIOS biselados. San Pablo 2256. 9-E

VENDO DE OCASION, AMOBLADO de salón. comedor, escritorio. Subercaseaux 659. 9-E.

VENDO UN CATRE CON SOMmier, una mesa grande y varios otros muebles. Huemul 487. 9-E.

BUEN PIANO SE DA EN ARRIENdo. A. Prat 1187. E-9

VENDO OCASION JUEGO DORMItorio estilo inglés, catres fierro y bronce, alfombras, roperos, peinadores, cómodas, veladores, juego comedor mesa corredera sillas talladas, aparadores, trinches, gramófono, biombos, cocina económica. San Diego 106.

VENDO BARATISIMO RICO PIANO amoblado salón, cortinajes, consolas, mesas doradas, amoblado escritorio, estantes libros, sillón giratorio archivadores escritorio, cortina, coche guagua, máquina escribir, paragüeros, catrecitos niño. San Diego 106.

MUEBLES PELUQUERIA VENDO, facilidad de pago. Mapocho 910.

SE VENDE UNA MESA DE CORREderas. Maule 836. 11-E

NECESITO CAJA ROPERO, DE ocasión. Rosas 1391. 10-E

RICO AUTOPIANO FLAMANTE, amoblado comedor y dormitorio roble americano, tres cuerpos, amoblado salón, piano alemán, véndese. Ahumada 129.

CAMA COMPLETA, VENDO: ALONso Ovalle 1335.

AMOBLADO SEDA, DORADO, $ 300; otro felpa, $ 120; espejo grande, $ 50; dos estantes libros, $ 90; guardarropas tres cuerpos, desarmable, $ 80; ropero, $ 70; cómoda mármol, $ 70; chica, 40; dos veladores mármol, $ 25, marquesas, $ 70; dos sillones felpa, $ 30; baño grande, $ 40; montura señora, $ 15. San Isidro 546.

VENDO, POR VIAJE, MUEBLES, catres bronce. Manuel Infante 1028. 10-E

NECESIDAD URGENTE VENDO rico piano alemán, victrola importada, muebles salón, juego comedor, sillas, todo flamante. San Ignacio 169.

VENDO MUEBLES Y ROPA DE SEñora de ocasión. Matucana 752. casita 8. 11-E

GRAMOFONO DE CAOBA, POR viaje, se vende, $ 220, de ocasión. Bandurria nueva $ 50. Ricardo Santa Cruz 762, casa 24.

REALIZO PIANO ALEMAN MOderno, infinidad, ricos muebles, juegos, piezas sueltas, plantas. Arriéndase casa. Huérfanos 2494.

VIOLIN BUENAS VOCES, COSTO $ 400, realizo en $ 200. San Isidro 253. E-11

VENDO BUEN BILLAR. BRASIL 79. 11-E

OCASION: VENDO SILLAS. DELIcias 3479. 11-E

OCUPACIONES (Ofrecen)

ENCUADERNADOR Y MARGINAdor en prensa de cilindro, tratar. Villavicencio 315. 24-E

AGENTES DE RETRATOS NECEsita La Hispano Americana. Garantiza buen sueldo. Escriba hoy mismo: Casilla 329, Coquimbo. E—22

HOJALATEROS NECESITO CALLE Rosas 1476.

50 ZAPATEROS PARA ESTAQUIllado necesito, doy trabajo para afuera. Maule 1032. E-9

TONELEROS NECESITO. IRARRAzaval 299. E18

SE NECESITA COSEDOR A BLACKS sacador puntera y corredor de fierro. Fábrica de Calzado, Ricardo Santa Cruz 753. E-10

SE NECESITA AYUDANTE CORtador para carnicería. San Diego 1275. E-9

NECESITO AYUDANTE DE COCIna Av. Matta 875. E-9

MUEBLISTAS PRECISO. SAN Francisco esquina Concepción. E-9

NECESITO PELUQUERO CAPITAlista. Meiggs 17. E-9

CHAUFFEUR PARA STUDEBAker, necesito. Santo Domingo 2465. 10-E

ESTUDIANTE DEL 3.er AÑO DE dentística necesito. Avenida Matta 319 A. 9-E

SE NECESITA UN TORNERO DE madera. Esperanza 36. E-10

NECESITAMOS PANADEROS. B. Guerrero 1085. E-10

NECESITO HERRADOR, RUEDEro y majador. General Velásquez N.o 27 A. E-10

NECESITO DOS MUEBLISTAS. PAgo buen sueldo. General Velásquez 73, llegar Av. Ecuador. E-10

TRABAJADORES AL DIA NECESIta Población San Eugenio (Panadería). E-9

BUENOS CARPINTEROS Y TRAbajadores se necesitan en Bandera 575. E—9

NIÑO NECESITO PARA EMPLEAdo de almacén, de 14 a 15 años. Benavente 362. E—9

ALBAÑILES COMPETENTES NEcesito. Valdivieso. Vicuña Mackenna 60, interior. 9-E

EN GRANEROS SE NECESITAN trenzadores de ajos, desde el 15 del presente adelante. Dirigirse al fundo "Callejones", Graneros, de don Eduardo Irarrázaval. 10-E

CARPINTEROS GOTICOS Y SILLEteros necesito. Huemul 482. 9-E

RELOJERO COMPETENTE, TRAbajo a partir, necesítase. Valparaíso, casilla 1307.—Aesece. E 9

BRITISH NURSE TO TAKE CARE of three children Wanted in Anglo Chilean House. Viña del Mar. Uno Norte 1160. E 9

PINTORES NECESITO. SUBERCAseaux 1348, frente paradero Vial.

GUARDIANES NECESITA LA PO-

TRABAJADOR DE BODEGA DE vinos, sin vicios y activo, necesito. Viña Prá, carros a "Lo Ovalle", paradero 12.

COMPETENTE ENFERMERA MAsajista, ofrécese atender enfermos, por meses, aquí o fuera de Santiago. República N.o 18.

RONDIN NOCTURNO, CASADO, sin familia, necesito, con muy buenos informes. Viña Prá, carros a "Lo Ovalle", paradero 12. Pago cinco pesos diarios, casa y leña.

ZAPATEROS BLACK DE SEÑORA necesito. Martínez Rosas 2156. E-10

NECESITO UN APRENDIZ GASfiter. Root 527.

SE NECESITA UN CORTADOR DE carne. Morandé N.o 1482.

EMBALDOSADOR NECESITO. República, esquina Domeyko.

ENLUCIDORES NECESITO. REpública, esquina Domeyko.

ZAPATEROS OBRA HOMBRE, NEcesito, traer muestra, pago bien. Brasil 419. 10-E

CARPINTERO, NECESITO. MONEda 1037. E-9

ALBAÑIL PARA MAESTRO MAyor, necesito. Prefiérese español. Pedro de Oña 15. E-10

NECESITO PINTOR. CHACABUCO 32 C. 9-E.

JOVEN PARA MANDADOS CON recomendaciones necesito. Delicias 2636. 9-E.

NECESITO DOS CARPINTEROS competentes. Trabajo banco, presentarse, Maule 858. 10-E

NECESITO ACORDEONISTA. Franklin 1069. 10-E

NECESITO ZAPATEROS DE LA obra hombre y compostureros. Recoleta 281.

ZAPATEROS ESTAQUILLADO Y black, necesito. Cochrane 645.

ZAPATEROS BLACK, DE SEÑOra, competentes, necesito. Independencia 478. 10-E

NECESITO OFICIAL PELUQUERO, competente, con herramientas. San Pablo 1051. 10-E

CARPINTEROS ARMAR SILLAS doblar, a trato. Teatinos 76.

VENDEDOR PARA UN ARTICULO, necesito, San Francisco 1427, de 12 a 2.

NECESITO MAESTROS REMAchadores y oficiales, para fuera de Santiago. Nataniel 1454, de 8 a 12.

NECESITO JOVEN ENTIENDA carnicería, Nataniel 999.

CARRETELERO CON CARNET, recomendaciones, necesito Prat 1676.

MUEBLISTAS APRENDICES ADElantados. Coquimbo 550.

NECESITO GASFITER HOJALAtero y niño aprendiz. Fatta 1333.

ENTABICADORES, REVOCADOres, necesito dos cuadrillas, $ 1.50 cajón. San Nicolás 85. Barrio Subercaseaux. 10-E.

NECESITO JOYEROS COMPETENtes. San Dego N.o 214. E—10

OPERARIOS SASTRES Y COSTUreras necesito. Estado 239, tercer piso.

ZAPATERO BUEN COMPOSTUREro, necesito, y plantillero. Cienfuegos 278.

CHAUFFEUR COMPETENTE NEcesito, góndola, caja de cambio. Ejército 724.

NECESITO COPEROS, CAFE ASTOria. Ahumada 130.

NECESITO GASFFITER SEPA limpiar catres. San Diego 106.

AYUDANTE EN PANTALONES DE medida necesito. Eyzaguirre 743. 11-E

NECESITO PELUQUERO. SAN DIEGO 589. E-10

SE NECESITAN MAESTROS TAPIceros muy competentes. San Martín 519. E-11

CAJERO CARROCERO COMPETENte necesito. Maestranza 954. E-10

BALDOSERO NECESITO PARA COlocar baldosas en un patio. Teatinos 86.

NECESITO PERSONA QUEHACEres casa. Riquelme 748. E-9

SE NECESITA UN REPARTIDOR Carnicería del Carmen. Huérfanos esq. Bulnes.

RUEDERO U OFICIAL COMPEtente necesito. Aldunate 1781. 10-E

MUEBLISTAS PLANOS, COMPEtentes, necesito Cochrane 715. 10-E

EMPLEADO PARA OFICINA, JOven, activo, competente y con conocimientos de contabilidad, necesito. Eyzaguirre N.o 1462. 10-E

LAVADOR AUTOS COMPETENTE necesita, recomendado, Gran Garage, 10 de Julio 444.

NECESITO HERRADOR. ELEUterio Ramírez 1160. E—10

SE NECESITA UN CARRETELEro con carnet. Cotapos 1094. Tratar de 2 a 4 P. M.

NECESITO CARPINTEROS. AVEnida Italia 1122.

EMPLEADA COMPETENTE PARA la cocina necesito. Vicuña Mackenna 1590.

NECESITO 20 PINTORES. HUERfanos 2875. 9-E.

NECESITO OPERARIO ZAPATEro, Bulnes N.o 445. 10-E.

JARDINERO QUE SEPA BIEN SU oficio, necesito, buenos informes. Catedral 2395. E-10

NECESITO TRENZADORES PARA veinte cuadras de ajos, Rosas 2663. E-10

PRATICANTE COMPETENTE CIrugía, necesito con buena recomendaciones. Doctor.—Casilla 2756. E-10

NECESITO JOVENES ACTIVOS para vendedores de una publicación de mucha actualidad. Se exige un depósito de cien pesos. podrán ganarse cincuenta pesos diarios. Puente 572. 9-E

NECESITO RUEDEROS, CAJEROS, carroceros y carpinteros de banco. San Diego 1681. E—10

NECESITO JOVEN JAPONES PAra hacer piezas, buenos informes. Casa Residencial, Estado 76.

GASFITERS, OFICIALES, ALBAÑIles, jornaleros necesito. Rosas 2061. 9-E

PELUQUERO NECESITO, MEIGGS 42 E-9

ZAPATERO COMPOSTURERO, NEcesítase. Santo Domingo 2818.

SE NECESITA AL Sr. ARTURO MAturana. Se le ruega dejar su dirección en el Club de la Unión. E—10

CARPINTEROS PARA CONSTRUCción necesito. Av. Cañas 3043, esquina Macul. E-11

NECESITO VENDEDORES DE CUAdros a semanal. Providencia 1276. E—11

EMPLEADO AYUDE QUEHACERES necesito. E. Ramírez 879.

BODEGUERO PRACTICO EN EMbotellado, traslegos necesita. Viña Carmen. San Antonio 430.

MUEBLISTA COMPETENTE NECEsito. Gálvez 102. E—10

EMPLEADA TODO SERVICIO PAra dos personas necesito. Santa Victoria 365.

SE NECESITAN BUENOS MUEblistas. Fábrica Chacabuco 61.

CARPINTERO MUEBLISTA NECEsito. Compañía 1859. E—11

CARPINTEROS DE ENMADERAción y de banco preciso. San Francisco 1365.

PINTOR NECESITO. BUERAS 142.

JOVEN PARA APRENDER TOSTAduría de café y para venta en el mostrador se necesita. Presentarse con buenos certificados únicamente. Almacén Bascuñán 802, de 12 a 1.

PELUQUERIA JAPONESA, AVENIda Matta 357, necesito peluquero joven, competente.

ORDENANZA HAYA HECHO SERvicio militar y sepa manejar coche, necesítase. uente 640. Tratar: 7a 9 A. M.

NECESITO PELUQUERO HONRAdo. San Francisco 637.

EMPLEADO PARA AYUDANTE escritorio, competente, necesito. San Antonio 447.

SE NECESITA EMPLEADO PARA limpieza y mandados, de 14 a 16 años, $ 60. Santo Domingo 1033.

CARPINTERO NECESITO. DELIcias 2167.

ENLUCIDORES NECESITO. DELIcias 2167.

NECESITO QUINCE CARPINTEros, buen sueldo, presentarse luego con sus herramientas a Miraflores 461. 10-E

CARPINTERO DE BANCO NECEsito. Bandera 147.

INSPECTOR D EOBRAS, DE CONStrucción, necesito. Tratar de 8 a 10 A. M., Villavicencio 315. 10-E

ALBAÑILES NECESITO. TRATAR: 8 a 10 A. M. Villavicencio 315. 10-E

EMPLEADO NECESITO PARA MAtrimonio, con recomendaciones. Delicias 213.

CARPINTEROS MUEBLISTAS NEcesito. Santa Rosa 342. 10-E

CARPINTEROS NECESITO. AVEnida Matta 1070.

CARPINTERO NECESITO, $ 7 DIA. Tratar: Bandera 871.

NECESITO JOVEN 15 A 18 AÑOS, sin pretensiones, entienda en abarrotes. Independencia 2199.

MAESTROS CARPINTEROS GOTIcos y plano, se necesitan. Huérfanos 830.

NECESITO JOVEN COMPETENTE en contabilidad. Casilla 3222. 10-E

NECESITO CARPINTERO. MIRAflores 567.

MECANICO PARA FABRICA, CON buenas recomendaciones, se necesita. Carmen 667. 10-E

NECESITO JOVEN REPARTO CARne, de preferencia sepa manejar carretela, con carnet, buen sueldo. Maestranza 647. 10-E

NECESITO CALDERERO MUY competente. Chacabuco 63.

NECESITO JOVEN O SEÑORA CON 1,500 pesos entregarle negocio en sociedad. San Diego 958.

NECESITASE EMPAPELADOR, tiene tabla, en Moneda 3156.

OPERARIO NECESITO PARA ARmar y rematar calzado black. Delicias 2656.

ZAPATERO, BUEN COMPOSTUREro necesito. Portal Granello 32.

NECESITO CARPINTEROS. Echaurren 71.

10 VENDEDORES DE CUADROS Y espejos semanales, necesito. Garantizo $ 300 mensuales. Práctico. Maturana 1157. E-10

NECESITO PELUQUERO Y EMpleada para quehaceres casa. Mapocho 2670.

RELOJERO COMPETENTE NECEsítase. Dirigirse por carta: Correo N.o 3.—Evaristo Miranda.

NECESITO EMPLEADO ENTENDIdo, en mercería. Bascuñán 56.

NECESITO DOS BUENOS BARNIzadores. Moneda 2132.

JOVEN PARA GUARDA HERRAmientas, necesita: Blanco Encalada 3023.

BUENOS CARPINTEROS NECESIta Fundición San Pablo. Blanco Encala 3023.

HERRERO CARROCERO, NECESIto. Fundición San Pablo. Blanco Encalada 3023.

ZAPATERO COMPOSTURERO, NEcesito. San Alfonso 414.

ZAPATERO, BUEN COMPOSTUrero, necesito. Bascuñán 116.

NIÑO QUE SEPA TRABAJAR EN abarrotes, necesito Pinto 1991. 10-E.

COCINERO QUE SEPA SU OFICIO, con recomendaciones. Recoleta Dominica. Recoleta 759. E-9

MOZO, CON CARNET, RECOMENdado, necesita: Botica Petrizzio. Estado 93. 9-E

MOZOS PRIMERO Y SEGUNDO necesitanse casa particular. Inútil presentarse sin muy buenas recomendaciones. República 302. E—9

NIÑO RECOMENDADO NECESITO Catedral 2501, almacén. 9-E.

MOZOS PARA BODEGA DE VINOS y agua mineral, que sepa trabajar en reparto como oficial de repartidor se necesita en Santa Isabel 115. 9-E

MUCHACHO CERRAJERO NECEsito. San Francisco 281. 9-E

NIÑO PARA SERVIR EN CLUB, necesito. San Pablo 2432. 9-E

NIÑO DE 15 a 17 AÑOS, PARA mandados se necesita. Delicias 485. 9-E

NECESITO MUCHACHO GRANDE para quehaceres de casa; buen sueldo. Gálvez 276.

NECESITASE CON MUY BUENAS recomendaciones muchacho ayudante bañero. Presentarse Administración Población Huemul, de 9 a 12 y de 2a 5.

MUCHACHO PARA ASEO MANDAdos necesita casa mayorista. San Antonio 430.

MOZO RECOMENDADO NECESITA Farmacia Salas. Delicias 401. E-11

NECESITO MOZO PARA PELUQUEría. Alameda 979.

NECESITO NIÑO DE 16 AÑOS PAra el aseo y aprendiz relojero. Joyería Inglesa. Delicias 2374. E-10

MUCHACHO PARA MOZO. IRArrázaval 1115. 10-E

NECESITASE NIÑOS PARA VENder dulces en Cartagena. Santa Rosa 2040. 10-E

MUCHACHO PARA MANDADOS. necesito. Santa Rosa 355. 10-E

NECESITO NIÑO 12 A 14 AÑOS, para aseo establo. Rosas 2053. 11-E

NECESITO NIÑO PARA GARAGE. Huemul 1640.

CHAUFFEUR Y MOZO PARA COmedor necesito. Compañía 2075. E-10

SE NECESITAN DOS MUCHAchos y un ayudante cocina. Café Victoria. Ahumada 146.

NECESITO NIÑO 15 AÑOS EDAD. Padura 798. 1 E—10

RESPUESTAS A NUESTROS LECTORES

LAS PERSONAS CUYAS CONSULTAS NO APAREZCAN RESUELTAS EN EL DIARIO, SERAN ATENDIDAS PERSONALMENTE POR EL REDACTOR DE LA SECCION LOS DIAS LUNES, MIERCOLES Y VIERNES, DE 5 A 5.30 DE LA TARDE.

CELERIDAD

Estudiante.—Santiago.

¿De dónde deriva la voz "celeridad"?

Según la leyenda, de Celer, uno de los centuriones de los guardas de Rómulo. Dícese que recibió instrucciones del soberano para matar a todo el que sin el correspondiente permiso osara atravesar las murallas de la ciudad de Roma, entonces en construcción.

Remo, hermano de Rómulo, salvó el foso de un salto, como para burlarse de una fortificación tan poco eficiente para resistir al enemigo, y Celer, demasiado obediente a las órdenes de su príncipe, le mató en el acto. Rómulo quiso castigarle; pero huyó con tanta presteza, que no fué posible darle alcance.

Desde entonces, los romanos emplearon el nombre de Celer, para expresar la idea de prontitud y velocidad.

TINTA NEGRA

Profesora.—Rancagua.

Muy agradecida le quedaré si tiene a bien indicarme la manera de preparar una buena tinta negra.

Tinta negra de muy buena calidad se prepara con:

Extracto seco de campeche, 200 gramos.
Agua caliente, 500 gramos.

Después se añade la solución siguiente:

Agua, 150 gramos.
Alumbre de cromo, 50 gramos.
Acido oxálico, 10 gramos.
Bicromato de potasa, 2 gramos.

Se vierte poco a poco esta solución en la primera, manteniendo caliente. Se deja durante una hora a una temperatura próxima a los 110 grados, y después se añade el agua necesaria para completar un litro junto con un gramo de ácido fénico.

Se deja en reposo durante cuatro o cinco días; se decanta y se embotella.

ZENON.

MUCHACHO NECESITO, DE 15 A 17 años para aseo casa particular, con muy buenas recomendaciones. Teatinos 86.

SE NECESITA UN NIÑO DE 15 A 16 años, para vender al mostrador en almacén abarrotes, con buena recomendación. Bascuñán G. 1421. E—10

MUCHACHO PARA MOZO, NECEsítase en Cochrane 395.

NECESITO NIÑO PARA ASEO CAsa. Huérfanos 2494.

MUCHACHO RECOMENDADO, PAra el servicio y aseo de casa, necesítase. Agustinas 1328.

MATRIMONIO SIN NIÑOS PARA trabajar quinta, ella cocinera. Correa 1602, esquina Vivaceta. carros 6. E-10

MATRIMONIO, PEON, COCINERA, necesito. Av. Pedro Valdivia 231.

SEÑORITA DACTILOGRAFA NECEsítase. Huérfanos 761. Horas de oficina: 9 a 12 y 2 a 7. 10-E

NECESITO MAESTRA Y OPERArias muy competentes para la sección envase de calzado. Talleres Vuletich, Moneda 2770. E—10

SE NECESITAN CAMISERAS, POSticeras, fineras, para Le Grand Chic de Viña del Mar. Tratar: Estado 85. E-9

NECESITO DESCARNADORAS Y perforadoras muy competentes. Talleres Vuletich, Moneda 2770. E-9

MATRIMONIO EXTRANJERO NEcesita cocinera. Dirigirse: U. Americana 332. 10-E.

NECESITO BUENAS AYUDANTAS Y aprendizas sastre. Nueva Escanilla 1411. E 9

APARADORAS NECESITO. CARmen 857. 10-E

SEÑORA, ESPECIALISTA DULCES chilenos, necesito. San Diego 233. 9-E

NECESITO AMA DE LECHE, DE cuatro a ocho meses. Tratar: Matucana 615. 9-E

NECESITO BUENA COSTURERA, tratar, Maipú número 358. E-9

SE NECESITAN BUENAS APARAdoras y un cortador de forros. Coquimbo 743. E-10

PREPARADORAS BUENAS PARA sombreros de señoras, se necesita. San Diego 47. E-10

NECESITO COSTURERA SASTRE para trabajar con un maestro en Bandera 179. 9-E.

COSTURERAS CAMISERAS COMpetentes necesita camisería Juillerat. Compañía 1276. E—9

LAVANDERIA SANTA LAURA, Cochrane 934, necesita buenas posticeras, camiseras. E-9

NECESITO PERSONA QUEHACEres casa. Riquelme 748. 9-E

REMATADORA COMPETENTE EN calzado señora y aparadoras necesito. Galvarino 691. E-9

APARADORAS NECESITO. SARgento Aldea 1370. E-9

NECESITO ACORDEONISTA. Franklin 1069. E-9

SE NECESITA UNA APLANCHAdora de doblez. "Lavandería Sotomayor". Sotomayor N.o 60. E-9

SE NECESITAN DOS SEÑORITAS buena presencia, sepan bailar. Meiggs 66. E-9

NECESITO APARADORAS Y UNA empleada. A. Matta 950. 9-E

POSTICERAS, LAVANDERAS NEcesito. Echaurren 59. E-9

NECESITASE AMA PARA CRIAR guagua. Bascuñán 29. E-10

SEÑORITAS HONORABLES, RECOmendadas, negocio conveniente necesita Liga Protectora Estudiantes Primarios. Huérfanos 1373. E-11

SEÑORITA QUE QUISIERA ENSEñar en su casa, primeras letras a dos niñitos, necesito. Cochrane 279. E—10

OPERARIAS CAJAS CARTON NEcesito. Trabajos en Fábrica Recoleta 481. E-11

TEJEDORAS A MAQUINA, costureras necesito. Santa Victoria 363.

APLANCHADORAS NECESITO. A. Ovalle 625. 10-E

PERSONA TECNICA EN LA FAbricación de guantes, necesítase. Dirigirse a S., Casilla 658, Santiago. E—11

AMA DE LECHE DE DOS A TRES meses, necesito. Muy buen sueldo Inútil presentarse sin la guagua. Dieciocho 413. Tratar: de 2 a 4. E—12

COSTURERA COMPETENTE EN trajes de niños, se necesita. Tratar de 10 a 12, Villavicencio 315. 9-E

SEÑORITA ESCRIBE CORRECTAmente máquina "Underwood, necesítase. Agustinas 1060.

COSTURERA COMPETENTE NEcesito. Arturo Prat 165.

NECESITO BUENA COMPOSTUREra de obra grande. San Antonio 154.

AYUDANTA O APRENDIZA VEStonera, adelantada, necesito. Eleuterio Ramírez 729.

SEÑORITAS ENTENDIDAS EN LA venta de libros necesito, para la colocación de un importante almanaque, buena comisión. Kiosco Telégrafo comercial, Estación Mapocho, de 10 a 11 y 4 a 6, solamente.

SEÑORA SEPA COCINAR, NECEsito. Chacabuco 94.

NECESITO AYUDANTA VESTOnera, adelantada. Castro 466. Casa 46.

MUY BUENAS COSTURERAS NEcesítanse urgente. Mongita 556. 10-E.

NIÑA SEPA COSER MAQUINA Y atender negocio. Teatinos 76.

SEÑORITA PARA ATENDER CIgarrería necesítase, prefiero sepa costura. San Isidro 16.

200 COSTURERAS CAMISAS, PAletoceras, necesito. Independencia 960. 10-E

SE NECESITA COSTURERA SAStre. Molina 118. 9-E.

NECESITO AYUDANTAS SASTRES en modas, que sepan. Huérfanos 1480. E-9

AYUDANTA MODISTA COMPEtente, necesito. Tocornal 302.

NECESITO SEÑORA PARA DESpensera. Restaurant Bahía. Monjitas 842.

NECESITO SEÑORA AYUDANTE cocina. Restaurant Bahía. Monjitas 842.

AYUDANTAS SASTRES ADELANtadas necesítanse. Matucana 970.

NIÑA MANO, NECESITO. CHACAbuco 559. 9-E

EMPLEADA PARA LAS PIEZAS, se necesita. Tratar: Ejército 434. 10-E

SE NECESITA SIRVIENTE DE mano. San Diego 703. E-10

NECESITO EMPLEADA PARA EL servicio. Carmen 319, altos. E-10

NECESITO NIÑA PARA LOS mandados de sastrería. Bandera 38. Inútil sin recomendaciones.

NIÑERA, CON RECOMENDACIOnes, se necesita. Rosas 2130. 10-E

SE NECESITA UNA NIÑA DE 20 a 30 años, para la mano. Tratar: Agustinas 482, de 2-5. E—10

NECESITO EMPLEADA PARA todo servicio y lavandera. Tratar en Providencia, Avenida Margarita 231. E—10

NIÑA PARA LAS PIEZAS MUY competente y recomendada, necesítase. República 302. E—9

NECESITASE EMPLEADA CUIDAR señorita enferma y salir a Cartagena. Recoleta 311. E-9

SIRVIENTA TODO SERVICIO: PAgo cincuenta pesos, casa extranjera. Porvenir 150. E-9

EMPLEADA PARA SERVICIO, NEcesito. Sevilla 1231. E-9

EMPLEADA PARA LA MANO. Sueldo cincuenta pesos Lira 147. 9-E

EMPLEADA DE LA MANO NECEsito. Santa Rosa 555. 9-E

NECESITO UNA EMPLEADA. — Agustinas 1449. 9-E

EMPLEADA, SERVICIO DE LA mano para dos personas, necesito. Parque Forestal 342. 9-E

NECESITO EMPLEADA PARA LAS piezas. Manuel Montt 2378 E-9

SE NECESITA EMPLEADA PARA matrimonio solo. San Francisco 375. E-10

EMPLEADA PARA AYUDAR COmedor y quehacres de casa necesito. Sueldo $ 50. Av. Matta 586. E-9

SE NECESITA EMPLEADA PARA familia extranjera. Chiloé 1212. E-9

SE NECESITA UNA NIÑA DECENte para todo quehacer; buen sueldo. Familia extranjera. Delicias 2664. E-9

SE NECESITAN DOS EMPLEADAS hayan servido en Restaurant. Meiggs 66. E-9

SE NECESITA EMPLEADA. SAN Pablo 2360. 9-E

FAMILIA REDUCIDA NECESITA empleada sepa cocina. Bascuñán 645. E-9

SE NECESITA UNA EMPLEADA para servicios, se paga buen sueldo. Alameda 2465. Casa 5. E-9

NIÑA DE COMEDOR NECESITASE Moneda 2150; buen sueldo. Tratar en la mañana.

NIÑA PARA LABORATORIO DE 16-18 años, necesito. A. Matta 1602. E—10

SE NECESITA PERSONA JOVEN Y con buenos informes, para cuidar un niño de dos años. Se prefiere extranjera. Argomedo 369. Tratar: de 1 a 4.

FAMILIA CHICA, EXTRANJERA, en Los Leones, necesita buena empleada que entienda algo de cocina. Presentarse entre 3 y 4 P. M., en Villaseca 463. Chalet N.o 6 (término de la línea carro 27).

NECESITO UNA NIÑA AYUDE quehaceres casa y una lavandera; buen sueldo. Compañía 2339.

$ 60 EMPLEADA SEPA BIEN LA cocina, necesítase. Vergara 216. E—10

SE NECESITA UNA NIÑA DE 20 A 30 años, para la mano. Tratar: Agustinas, de 2 a 5. 10-E

EN AGUSTINAS 927 NECESITA NIña para una persona, todo servicio, casa extranjera, puertas adentro. Sueldo, 60.

EMPLEADA PIEZAS, DE EDDAD, necesito. Huérfanos 1508.

EMPLEADA PARA EL COMEDOR, necesita familia extranjera. Dominica 25. 12-E

EMPLEADA PARA LAS PIEZAS, necesita familia extranjera. Dominica 25. 12-E

NIÑA SEA DEL CAMPO, PARA ayudar quehaceres casa, necesito. San Pablo 2318.

NECESITO NIÑAS COMPETENTES en trajes de señora. Serrano 347.

SE NECESITA UNA EMPLEADA puertas adentro, Centro Español. Merced 838. 10-E

EMPLEADA QUE ENTIENDA DE cocina se necesita para familia extranjera. Porvenir 973. E-10

SE NECESITA UNA NIÑA DE 20 a 30 años para la mano. Tratar: Agustinas 982, de 2 a 5. E-11

EMPLEADA PARA EL SERVICIO de familia extranjera, 3 personas, necesito informes. Prefiero extranjera, buen sueldo. Tratar Estado 32, oficina 30, tercer piso, de 10 a 12 y de 3 a 6. 10-E

NECESITO EMPLEADA PARA EL servicio y que sepa algo de cocina. Tratar: San Antonio 79. De 8 a 10 A. M.

EMPLEADA PARA PIEZAS, NEcesito, recomendada. Moneda 877.

NIÑA PARA QUEHACERES NEcesítase. Blas Cañas 438.

SIRVIENTA MANO HONRADA, ágil, 45 pesos, cuatro personas. Claras 720. E—10

NECESITO EMPLEADA. HERREra N.o 620.

NECESITO UNA EMPLEADA QUE sea formal; una lavadora de platos, puertas afuera. Mercado Central N.o 49, entrando por Puente.

NECESITO DOS EMPLEADAS PAra piezas y mesas. Chiloé 2052. 10 E

AGENCIA DE EMPLEOS. REPUblica 34.

NECESITO AYUDANTA COCINA. Chacabuco 145.

NECESITO UNA MEDIO COCINEra para ayudanta en casa negocio. Brasil 79. 11-E

PARA MATRIMONIOS SOLOS, familias honorables, necesito cocineras sean jóvenes, niñeras, comedor, chauffeur.

NECESITO AYUDANTA DE COCIna Av. Matta 875. 10-E

NIÑA COCINERA, COCINA GAS, 50 pesos, 4 personas, Claras 720. E—11

NECESITO BUENA COCINERA para llevar temporada Constitución. Buen sueldo. Tratar: Merced 330.

NECESITO COCINERA RECOMENdada, veraneo Cartagena. San Martín 148. 10-E

SE NECESITA COCINERA CON buenas recomendaciones, en Riquelme 289. 10-E

NECESITO VARIAS COCINERAS, matrimonios. Buenos sueldos. Morandé 833

EMPLEADO PARA LA COCINA, con buenas recomendaciones se necesita. Santo Domingo [illegible] E-10

NECESITASE COCINERA SIN NIños, con recomendaciones. Cochrane 525. E-11

SEÑORA FORMAL PARA LA COcina necesita restaurant, puertas afuera. Zañartu 1036.

SE NECESITA COCINERA Y SIRviente de mano. Avenida España N.o 409. E-10

NECESITO BUENA COCINERA PAra Cartagena, se paga buen sueldo. Tratar, Independencia esq. O'Higgins, de 2 a 5. E-9

SE NECESITA COCINERA. TRAtar: de 2 adelante. Herrera 762. 9-E

NECESITO COCINERA, CON O sin niños, puertas adentro. Mapocho 3182. 9-E

NECESITO AYUDANTA COCINA. Artesanos 761. 10-E.

NECESITASE DIARIAMENTE COcineras, comedor, $ 100. Chacabuco 31A. Gay 1731. E-9

NECESITO COCINERA BUENA presencia; sueldo: $ 50. Rancagua 0393, esquina Condell. E-10

SE NECESITA COCINERA. SAN Diego 940. E-10

NECESITO COCINERA, LAVANDEra, niña para mostrador recomendada por persona conocida. San Diego 1399. E—9

EMPLEADA PARA LA COCINA, con informes, necesito. Huérfanos 2478. E—9

NECESITO BUENA COCINERA Y niña para las mesas, para casa de pensión. San Diego 761. 10-E.

NECESITO COCINERA. SUELDO, 40, poca familia. Avenida La Paz 215. 10-E

NECESITO BUENA COCINERA; pago buen sueldo. Santa Rosa 48. 9-E

COCINERA CON RECOMENDACIOnes necesito, cama adentro. Poca familia. Merced 252. 9-E

NECESITO COCINERA. DELICIAS 3447. 9-E.

COCINERA COMPETENTE, CON buena recomendación, veraneo Manuel Montt 2537. 9-E.

COCINERA JOVEN, COMPETENTE. Merced 663. 10-E

COCINERA AYUDANTA COCINA necesito Delicias 3931, Hotel.

COCINERA QUE SEPA SU OFICIO necesito, sueldo 8 pesos0. Andrés Bello 649. E-9

COCINERA CON RECOMENDAción, necesito. Recoleta 848. 9-E

COCINERA NECESITO, SEPA SU oficio, puertas afuera. San Francisco 990. E-9

COCINERA, NECESITO. NATAniel 1122. E-9

COCINERA, BUEN SUELDO, POca familia, necesítase. Cumming 828.

COCINERA NECESITA, EN MONEda 2165. 10-E

COCINERA, LAVANDERA NECESItase; buen sueldo. Moneda 3150. Tratar en la Mañana.

COCINERA Y NIÑA PARA EL COmedor, competentes y con recomendaciones, necesito. Carrera N.o 58. E—11

COCINERA, EMPLEADA PIEZAS necesítanse. San Miguel 169. 10-E

COCINERA CON UNA NIÑITA NEcesito. A. Prat N.o 121. 10-E

COCINERA Y NIÑERA PARA llevar a la costa, necesítase. Echaurren 351.

COCINERAS, NIÑERAS FUERA Santiago necesito, magníficos sueldos. Bandera 839.

COCINERA NECESITO. SAN MIguel 53. E-10

COCINERA Y EMPLEADA DE COmedor necesito. Castro 63.

OBJETOS PERDIDOS

DOY GRATIFICACION QUIEN DEvuelva lentes olvidados del Sábado carro Huérfanos, entregar Romero 2351.

GRATIFICARE A QUIEN DEVUELva una esclavina de fraile, perdida en el trayecto de Matta, en auto. Gálvez 1343.

OCUPACIONES (Necesitan)

JOVEN ESCRIBIENTE A MAQUIna, basta práctica, se ofrece. Correo Central H. P. 9-E.

ARQUITECTOS O PARTICULARES ofrécese carpintero competente construcciones, interpretación planos, etc. V. H. Chillán Nuevo 1085. Valparaíso. M-6

DACTILOGRAFA DESEA OCUPAción, casilla 1437, I.L. 9-E.

VITICULTOR, ENOLOGO, OFREcese. Casilla 81 D. 9-E.

OFRECESE JOVEN BUENOS INformes, cualquier ocupación Herrera 257. 9-E

SE OFRECE MATRIMONIO SOLO, ella cocinera y él para empleado. Chacabuco 1 B. E-10

PERSONA FORMAL SE OFRECE para cobrador u otros trabajos decentes. D. B., Andes 3335.

VINICULTOR TECNICO, OFRECEse: Correo La Granja, L. M. A. E—10

OFRECESE JOVEN RECOMENDAdo aprendiz oficio. C. B., Sargento Aldea 639. E—11

SEÑORITA SERIA OFRECESE para acompañar a la costa a matrimonio o niñita. Dirigirse: Libertad 89. A. M. C.

CARLOS E. IRIARTE, CASADO, ofrece sus servicios a casa de familias particulares, la señora para ayudar en algo; él de chauffeur, persona competente, honrada y sin vicios. Tiene buenas referencias. Dirección: Pedro Valdivia 11.

JOVEN ITALIANO DE BUENA presencia y buenas informaciones, ofrécese como mozo de casa particular, empleo de almacén o frutería. Fariña 439, casa 13. E-10

A LECHERIA DE IMPORTANCIA me ofrezco para su dirección completa en el Norte o Sur. Cuenta con muchos años de práctica en el país, buenos certificados de competencia y honradez. C. K. N., Casilla 81-D. E-11

MATRIMONIO HONORABLE, SIN niños, ofrécese cuidar casa familia veraneante. Cochrane 1172.

SEÑORITA SE OFRECE PARA cuidar niños a familia que se ausente del país. Nueva A. Bello 87. E—11

REMATE DEL MENAJE DE CASA

DE LA SEÑORA TERESA TALAVERA LUCO DE M.

DELICIAS 2450

JUEVES 10 A LAS 2 P. M.

POR CAMBIO DE RESIDENCIA REMATARE AL MEJOR POSTOR LO SIGUIENTE:

—: HAY :—

SALON.—Piano vertical Fôster, amoblado de salón, compuesto de sofá, 2 sillones, 6 sillas Luis XV; consola dorada con mármol y espejo Luis XV; boul con incrustaciones de bronce y concha de perlas, sillas y banquetas doradas, mesitas de metal, un espejo veneciano, pedestales, cuadros al óleo, estatuas, objetos de arte, alfombra de centro, lámpara de tres luces, etc.

SALITA.—Amoblado tapiz de terciopelo de Génova, mesas de centro, pedestales, espejo, trumeaux con consola dorada, cojines, guitarra, cortinajes, Victrola de viaje, cuadros al óleo y oleografías, alfombra, lámpara, etc.

DORMITORIO I.—Amoblado de tres cuerpos, compuesto de ropero, peinador, cómoda y 2 veladores; servicio de fierro con porcelana, sillas tapizadas, diván, repisas con espejo, cortinajes, cuadros religiosos, biombo, espejo biselado, excusado portátil, alfombra, lámpara, etc.

DORMITORIOS II, III, IV.—Compuestos de roperos, cómodas, veladores, peinadores, servicios de lavatorios, catres de bronce, lochones, etc.

COMEDOR.—Dos aparadores consola con espejo, mesa comedor, sillas, aparador trinche y vitrina color caoba, porcelanas, cristales cuchillería, plaquées, cortinajes, lámparas, etc.

BAÑO.—Tina de fierro enlozada, calentador, etc.

VARIOS.—Cocina económica, amoblado mimbre, mesitas y otros.

A LA VISTA DESDE HOY, DE 2 A 6 P. M.

JOSE M. SAEZ,

MARTILLERO DE HACIENDA

NOTA.—**Se anticipan fondos por menajes y muebles.**

OFICINA: SAN ANTONIO 74

Remate

El catorce de Enero próximo, a las tres de la tarde, se rematarán en el estudio de don Alfredo Lewin C., Huérfanos 833, partidor de la herencia de don Francisco José Jenschke, las siguientes propiedades ubicadas en esta capital.

a) **SITIO Y CASA CALLE SAN BORJA N.os 837 A 851**, por el mínimum de $ 20,967.00.

b) **SITIO Y CASA CALLE MATUCANA N.o 1219**, por el mínimum de $ 37,507.00.

c) **SITIO Y CASA CALLE CHACABUCO N.o 1302**, por el mínimum de $ 42,667.00.

d) **SITIO Y CASA CALLE HERRERA N.o 1380**, por el mínimum de $ 13,517.00.

e) **SITIO Y CASA CALLE MATUCANA N.o 1311**, por el mínimum de $ 56,980.00.

Estas propiedades son todas de renta, se venden libres de hipotecas, y el precio de las cuatro primeras se pagará con una mitad al contado y la otra a seis meses plazo con 8 o|o de interés anual. El precio de la propiedad Matucana N.o 1311, se pagará con una tercera parte al contado y el resto mitad a seis y mitad a 12 meses plazo con 8 o|o de interés anual.

Demás condiciones y antecedentes pueden consultarse en el estudio del Compromisario todos los días de 3 a 5 P. M. Para visitar las propiedades, verse con don Rodolfo Jenschke, Bolsa de Comercio, oficina N.o 840, de 6 a 7 P. M.

EL ACTUARIO.

SEÑORA SIN PRETENSIONES, para acompañar familia distinguida a la costa, ayudando quehaceres casa, ofrécese. Tratar: Esperanza 375.

SEÑORITA HONORABLE, JOVEN desea ocupación a la costa. Rosa B., Correo 2.

NIÑA JOVEN SE OFRECE PARA piezas. Martínez de Rozas 2465.—Lila S.

OPORTUNIDADES PARA FAMILIAS

MANIQUIES ORTEGA DE TODAS clases y estilos. Fábrica: Rosas 1360. Casilla 1555. 20-M

BODEGA LAUTARO. — AVISAMOS al público en general que a pedido de nuestra distinguida clientela se ha abierto una sección de ventas al detalle de frutos del país, en su local, San Diego 1523, donde encontrará esta mercaderías de 1.a clase. 29-Enero

LLEGARON HORNOS PARA ANAfes a parafina. Augusto A. Graf, San Diego 35. E-15

COLCHONES REFACCIONA A DOmicilio. San Diego 9. E 28

VENDO FRAZADAS DE LANA, 25 pesos. Santa Elvira 96, entre Vicuña Mackenna y Santa Elena. E-15

TEJIDOS DE PUNTO. TRAJES elegantes, vendemos por mensualidades. Ahumada 219. Oficina4. 10-E.

TINTORERIA. TENEMOS TRAJES a siete pesos. San Diego 212. 10-E.

SEÑORAS, SEÑORITAS: VESTIDOS elegantes, batas de calle, tapado de seda, vendo de ocasión; muy poco uso. Mon ta 1610. 9-E

ROPA SEÑORA Y COLCHONES vendo. Alonso Ovalle 625. E-10

TEJIDOS DE PUNTO, TRAJES elegantes, vendemos por mensualidades. Ahumada 319, oficina 4. E—13

SOMBRERERIA "EL FENIX", ESpecialidad en hechuras y transformaciones para señoras y señoritas. Llegaron lindos modelos en crin, tagal y pajas fantasía. Bascuñán 77. 10-E.

¡¡A BAÑARSE!! BAÑOS INGLESES, fierro enlozado, $ 525, seis pies; Bidet dos llaves y desagüe, bronce niquelado, $ 100; lavatorios de patente con pedestal, llaves y desagüe niquelado, $ 100; excusados loza importada, completos todos sus accesorios, $ 36, hasta $ 119; Califont a leña garantido, $ 100; baños americanos, $ 89; baños lluvia automáticos, $ 25; baños de esponja, $ 25; baños para niños, $ 10; baños de asiento, $ 28; asientos esmaltado blanco para baño, $ 10; asientos para excusados, $ 2.80; mesas para cocinas forradas, $ 24; estantes fierro esmaltado blanco para lavatorio, forro, $ 5; lavaplatos desde $ 14; cañerías, llaves, fiting, realizamos, Antigua Fábrica "Mérida", Chacabuco 18. Antes de comprar, visítenos.

PRESTAMOS DE DINERO

DINERO AL MAS BAJO INTERES facilito sobre hipotecas. Anticipo fondos para cancelar deudas. Arreglo títulos. Comisión módica.—Julio Pellissier, Morandé 283. E-9

SOCIO $ 2,000, SOLICITO PARA comprar góndola. Aporto igual suma. Avenida Correa 1553. Negrete. 9-E

DINERO POR PIANO FACILITO, no cobro interés. Dirigirse: San Antonio 30. 10-E

SOCIO $ 2,000 SOLICITO PARA comprar góndola plazo. Aporto igual suma. Avenida Correa 1553, Negrete. E-10

$ 8,000, 5,000, 3,000, LISTOS, 1.a y 2.as hipotecas. Huérfanos 1235. M. Duarte. 10-E

SOCIO DE $ 20,000 A 50,000 NECEsito para industria establecida, gran des utilidades. Cochrane 818.

PROFESIONALES

ZURCIDOS, VIRADURAS, SOBRE todo; hechuras. Sección económica. Cómprase sobretodos. Vicuña Mackenna 1080. 21-E

ZURCIDOS INVISIBLES: NOTABLE zurcidor japonés. Especialista único. Especialidad en viraduras, composturas, transformaciones. Son perfectas. San Diego 228. Teléfono Inglés 667. Febr. 26

CONDOR 1158, CASA ANTIGUA, única especialista zurcidos invisibles. Jersey sedas, viradura, hechuras. Transformaciones garantidas. E 13

$ 60 HECHURAS DE TRAJES, Enero y Febrero, recibe. Sastrería Morandé 594. E-15

CONSULTE JUICIOS CRIMINAles, posesiones efectivas, cobranzas, etc., al abogado Jaramillo Arteaga, Santo Domingo 1216. Anticipa fondos, según convenio. Consultas gratuitas.

PROPIEDADES

DE OCASION VENDESE CASA quinta frente Estación Laja, mínimo $ 6,000, cien metros por cincuenta, árboles frutales, agua, diez cabras mestizas, mansas lecheras paridas, tratar Mery. Laja. 10-E.

COMPRO CASITA-QUINTA O SITIO hasta $ 8,000. Barrio Lourdes, Avenida Latorre 2 P., por carta: Rosas 3019. 9-E

COMPRO TERRENOS SIRVAN cortar ladrillos.—Zenemig. Correo Central. 9-E

LLOLLEO VENDES ESPLENDIdo sitio comercial parte alta, cerrado, con luz y agua potable, Avenida Chile N.o 301, esquina calle Sauce. 29 1|2 por 21 1|2 metros. Precio: $ 6,000; o e nlotes desde $ 1,900. Verlos ahí y tratar Huérfanos 1243. E-9

AVENIDA MACUL, FRENTE TRES calles, venden extensa propiedad de 11,000 metros, adecuada para comunidad, canchas de deportes, o para venderlos divididos en sitios. Precio de ocasión: $ 35,000. Guzmán, Silva y Cía. Huérfanos 1243. E-9

CON SOLO $ 15,000 CONTADO, saldo deuda Banco Hipotecario, vendos las lindas casas nuevas, 12 piezas, 43 metros fondos, en Matucana N.o 82 y 84, a 2 cuadras de Alameda y Estación Central. Verlas, de 2 a 5, vista a la Quinta Normal. 10-E

23,000, FLAMANTE CASITA CHIca dos piezas, próxima Alameda, entre Molina, Unión, tratar dueño. Phillippi 61. 9-E.

CON SOLO 10 MIL PESOS CONTAdo, saldo tres años, vendo hermosa casa calle Santa Victoria N.o 421. Tiene 11 piezas, 2 patios. Valor total, $ 38,5000, a 4 cuadras de Alameda, al llegar a Lira. Verla de 9 a 12. 10-E

COMPRO CASITA HASTA 10,000 pesos, prefiero barrio Providencia, facilidades de pago. Dirigirse: Delicias 3081, casa 7. E—10

VENDO ESPLENDIDA CASA-QUINta en San Bernardo, Bulnes N.o 365. Dirigirse a Jorge Avendaño, Polpaico. E—11

$ 75,000 VENDO CASA DOS PISOS, perfecto estado y muy bien situada. Tratar, Bandera 71.

SITIOS EN AVENIDA SANTA MAría, de gran frente y poco fondo. Vendemos de $ 40 a $ 60 metro cuadrado. Greene. Teatinos 86. E-11

CASA QUINTA EN PEDRO VALDIvia, esquina, muy bien plantada, de toda comodidad. Vendemos de gran ocasión en sólo $ 75,000. Greene. Teatinos 86. E-11

EN AVENIDA MANUEL MONTT, A una cuadra Providencia. Vendemos extensa casa, muy confortable, en sólo $ 65,265. Greene. Teatinos 86. E-11

CONVENTILLO COMPRO HASTA $ 80,000. Teatinos 86. E-11

EN LA MEJOR SITUACION DE LA Avenida Recoleta vendemos en $ 169,000, gran propiedad moderna. 12 casas y 2 almacenes. Producen $ 24,480 anuales, 1,390 metros cuadrados. Ocasión única. Propiedad modelo. Greene. Teatinos 86. E-11

SE VENDE UNA CASA HABITAción en calle Renglfo 779. 10-E

25,000 VENDO BONITA CASA 6 piezas, parrón, dependencia. Cuevas 1265.

$ 50,000 OFREZCO SOBRE HIPOteca, en partidas de $ 5,000 a $ 20,000. Interés corriente. Negocios rápidos. Agustinas 1148, oficina 9. Casilla 46. 11-E

$ 15,000 VENDESE UNA DE LAS mejores esquinas de la Avenida Irarrázaval. Tratar: Mamerto del Campo. Agustinas N.o 927. 11-E

SITIO CERRADO CON PIEZAS Y gran facilidad de pago, vendo. Subercaseaux 659. E—10

MAÑANA JUEVES

De 1.30 a 6 P. M.

Gran Remate de Productos Agrícolas

QUESOS Y MANTEQUILLA

DE LAS MARCAS MAS ACREDITADAS

FERIA URETA Y CIA.

Delicias 3410

El 10 del Presente

Jueves, se efectuará un gran remate de abarrotes y paquetería en general con menaje de casa.

Detalles mañana.

SAN DIEGO 268

VOLOCHINSKY y CIA.

Muebles

Dormitorios, Comedores, Salones, Escritorios, Catres de bronce y muchos otros objetos, hay en venta privada en Compañía 1341.

Casa de Remates de

ENRIQUE MANDIOLA EASTMAN

Martillero de Hacienda. E—12

COMPRO CASA DE PREFERENcia barrio Recoleta, diez mil a doce mil pesos. Godoy, casilla 2203.

$ 8,000 VENDO SITIO CENTRAL, Irarrázaval 1330; otro sitio, $ 1,500. Dueño: San Pablo 1989.

$ 23,000 VENDO CASITA RENTA, la parte más comercial, calle Victoria, compuesta de dos almacenes, con habitaciones, patio, galpón, luz eléctrica. Produce 380 mensual, 5 años da la plata. Tratar: San Pablo 1989. 10-E

RADIOTELEFONIA

RADIOTELEFONIA: BORNES, MAnijas, detectores, cursores, censores. Toda clase de accesorios renovados constantemente. Receptores "Mimí", a 75 pesos, el mejor receptor a galena; lo damo a prueba. Receptores Maguns, a $ 50, completos. The Chilian Radiophone Club, Huérfanos 1050, 2.o piso, oficina 19. En venta la revista "Radio-Telegráfica". Abierta los Sábados 13-E

VENDO RADIO TELEFONIA, NO necesita antenas, $ 100. Eyzaguirre 1005. E—10

COMPRO DE OCASION RADIAdores a vapor. Ofertas a casilla 1271. E—10

ROPA HECHA

ROPERIA "LA CANTABRICA".—Ofrece precios de costo: ternos, sobretodos de ricos casimires, de moda. Paletoes, pantalones, sombreros, calzado. Esmeralda 863, al llegar a 21 de Mayo. N|O

ROPERIA ANDRES BELLO N.o 601, esquina Recoleta, ofrece ternos, paletoes, ambos, pantalones, ternos de niños, sombreros, calzado; precios baratísimos; todo desinfectado. O|N

ROPERIA LA VEGA, ANDRES BEllo 694. Ofrece en baratura ternos, ambos, paletoes, pantalones, sombreros, calzado, todo desinfectado. N|O

ROPERIA MANUEL RODRIGUEZ esquina San Pablo, ofrece en baratura ternos, ambos, paletoes todo de ricos casimires surtidos, colores para todas medidas; sombreros, calzado desinfectados. N|O

ROPERIA LA CASA VERDE, ESmeralda 817, entre San Antonio y 21 de Mayo. Realiza ternos, ambos, paletoes todo de casimires extranjeros, corte correcto, sombreros, calzado. Visítenos, casero, aproveche nuestros precios. N|O

ROPERIA "LA GRAN VIA" SAN Diego 336 se trasladó a Delicias 3391 donde realiza sus ricos ternos casimir nuevos y usados; precios baratísimos, facilidades de pago. Gran surtido de artículos para caballeros y niños. Delicias 3391 18-Marzo

REMATES

REMATE.—CASA EN CONSTITUción, calle Bulnes número 235 al 245, once piezas, se rematará el 10 de Enero próximo, a las 4 P. M., en el estudio del abogado don Ignacio Escobar, Bandera 84, oficina 4. Mínimum, $ 20,000. Títulos en Bandera 84. 9-E

REMATE DE GALPONES, MATEriales construcción y herramientas de la Casa Compra-venta, calle Bascuñán 52. Hoy Miércoles, a las 2 P. M. Por entrega del local.—Hay: Planchas de zinc blanco y negro, de 9, 8, 7 y 6 pies, maderas de roble, pino y álamo, puertas, ventanas, cañerías varias dimensiones, cañones, canales, depósitos acetilenos, calderos, fuelles portátiles, tornillos mecánicos, bigornia, bancos, cocinas económicas y a gas, cubiertas y repuestos para ídem., estanques y balanzas para excusados, focos, lámparas eléctricas, a gas y parafino. Motor eléctrico de 3 H. P., buena máquina "Singer" de 7 cajones prensa de copiar, cajones de clavos de alambre y fierro, pilas, tarrajas con dados, barrenas. Surtido general de Fitting para cañerías. Herramientas para carpinteros, herreros, gasfiter, etc. Instalaciones: Gran mostrador, con varillas de bronce, estantes, vidrieras, romana de 130 kilos, balanzas Howe, sacos cementeros, buen aparador con mármol y luna biselada, etc., etc.—Neftalí 2.o Arce y Juan Campanella, liquidadores. Ordenes para remates: García Reyes 28.

Remate de Prendas de Plazo Vencido

Hoy Miércoles 9 de Enero, a las 10 A. M., el martillero señor Rivas, rematará en la **Casa de Préstamos "EL CONDOR", calle San Pablo N.o 2296**, las prendas no rescatadas y comprendidas entre los números 53,938 a 58,234.

Hay: catres de fierro con bronce, colchones, sommierers, relojes y cadenas de oro y plata, ponchos y mantas de felpa y castilla, ternos de casimir, vestidos, blusas, batas, abrigos, sobretodos y calzado en gran cantidad, pañuelos de rebozo, servicio de mesa de plaqué, máquinas de coser, armas de fuego, cortinas, carpetas, etc. etc.

Hoy Miércoles 9 de Enero a las 10 1|2 A. M., el martillero señor Tagle V. rematará en la **Casa de Préstamos "LA CRUZ ROJA", Avenida Matucana N.o 902**, las prendas no rescatadas y comprendidas entre los números 51,926 a 55,434 y 7,597 a 7,999.

Hay: Máquinas de coser de mano y de pie, relojes y cadenas de oro y plata, sillas de montar y de Viena, ponchos y mantas, sobretodos, gargantillas servicio de mesa de plaqué, catres de bronce y de fierro con bronce, colchones, mantos de seda y velo, manteles y servilletas, máquinas fotográficas, prendedor con brillantes, etc., etc.

Hoy Miércoles 9 de Enero, a las 2 P. M., el martillero señor Balmaceda, rematará en la **Casa de Préstamos "LA PROTECTORA", calle Las Rosas N.o 1773**, las prendas no rescatadas y comprendidas entre los números 39,894 a 42,749.

Hay: Prendedor con brillantes, anillos con brillantes y diamantes, pulseras con brillantes y piedra azul, máquinas de coser, pulseras de oro, bicicletas, maletas de cuero, amoblados de dormitorio con mármol y espejo mesa corredera comedor, maletas de cuero, relojes y cadenas de oro y plata, bolsas de plata y alpaca, mantos de seda y velo, etc. etc.

Hoy Miércoles 9 de Enero a las 4 P. M., el martillero señor Patiño, rematará en la **Casa de Préstamos "LA RIOJANA", Avenida Independencia N.o 319**, las prendas no rescatadas y comprendidas entre los números 91,263 a 93,688 y omitidas.

Hay: Máquinas de coser de mano y de pie, cortes de casimir y retazos de géneros, anillos con diamantes, servicio de mesa de plaqué, un piano marca "Erard", relojes y cadenas de oro y plata, alfombras, sillas de montar chilenas e inglesas, alfiler con brillante, bicicletas, anillos con brillantes, cortinas, ropa y calzado en gran cantidad y muchas otras especies.

El Jueves 10 de Enero, a las 9 A. M., el martillero señor Rivas, rematará en la **Casa de Préstamos EL GLOBITO, Avenida Matta N.o 1042**, las prendas no rescatadas y comprendidas entre los números 61,410 a 66,987.

Hay: ternos de casimir, vestidos, batas, abrigos, sobretodos y calzado en gran cantidad, sobrecamas, maletas de cuero, maletines y bolsas de plata y alpaca, relojes y cadenas de oro y plata, máquinas de coser, rosas con brillantes y piedras de color, anillos con brillantes, manteles y servilletas, alfileres con brillantes y diamantes, etc., etc.

El Jueves 10 de Enero, a las 10 y media A. M., el martillero señor Patiño, rematará en la **Casa de Préstamos LA MARAVILLA, calle San Diego N.o 1802**, las prendas no rescatadas y comprendidas entre los números 90,901 a 93,395.

Hay: máquinas de coser de mano y de pié, relojes y cadenas de oro y plata, cortes de casimir y retazos de géneros, manteles y servilletas, sillas de Viena, peso mostrador, catres de fierro con bronce, colchones, sommiers, servicio de mesa de plaqué, mantos de seda y velo, sillas de montar chilenas e inglesas, anillos con brillantes y piedras de color.

El Jueves 10 de Enero, a las 2 P. M., el martillero señor Balmaceda, rematará en la **Casa de Préstamos LA CHILENA, calle Castro N.o 506**, las prendas no rescatadas y comprendidas entre los números 78,766 a 84,134 y 1,726 a 3,138.

Hay: ropero con luna, sillas de Viena, relojes y cadenas de oro y plata, máquinas de coser, servicio de mesa de plaqué, peinadores con mármol, sillas de montar chilenas e inglesas, medio amoblado tapizado, escopetas, amoblados de dormitorio con mármoles, catres de bronce y de fierro con bronce, colchones, sommiers, manteles, abrigo piel y manguito, etc., etc.

El Jueves 10 de Enero, a las 4 P. M., el martillero señor Tagle V., rematará en la **Casa de Préstamos LA SAN FRANCISCO, calle Castro N.o 507**, las prendas no rescatadas y comprendidas entre los números 27,104 a 32,708.

Hay: máquinas de coser de mano y de pié, maletas de cuero, anillos con brillantes, relojes y cadenas de oro y plata, sillas de montar chilenas e inglesas, aparadores con mármol, escopetas, revólvers, dos estantes, ropero con luna, cortinas de felpa, medio amoblado tapizado, cuadros al óleo, ponchos y mantas y muchas otras especies.

Las prendas estarán a la vista desde dos horas antes del remate.

PAGO AL CONTADO.

EL INSPECTOR.

Junta de Beneficencia de Santiago

REMATE DE ARRIENDO

El 23 de Enero de 1924 se rematará el arriendo de unos terrenos situados en la Avenida Antonio Varas, entre el Cantón Militar y la Avenida Irarrázaval.

MINIMUUM: $ 15,000 ANUALES

Bases y demás antecedentes en la Tesorería de Beneficencia, de 2 a 5 P. M.

LUIS LIRA LUCO,
Tesorero.

EL TATTERSALL

En la FERIA que se efectuará

HOY MIERCOLES 9 DE ENERO

entre otros lotes, se rematarán:

NOVILLOS GORDOS, tipo embarque, llegados de MONTE AGUILA y DOÑIHUE.

VACAS Y BUEYES gordos llegados de PUENTE ALTO, CHIMBARONGO y LAS ROSAS.

LLEGADOS DE LINARES (FUNDO LA BEISA)

70 NOVILLOS de 1 1|2 año, de una sola marca, invernados en rulo y en buen estado, para engorda.

VACAS GORDAS llegadas de la REPUBLICA ARGENTINA.

LLEGADOS DE PLACILLA

3 CABALLARES SOBRESALIENTES de montura de patrón.

CABALLARES DE MONTURA, TIRO Y ARADO, de diversas procedencias.

OVEJAS GORDAS llegadas de HOSPITAL.

EL GERENTE.

DOY REMATES DOMICILIOS, compro saldos mercaderías, recibo muebles y mercaderías a consignación. Anticipo dinero.—Julio Vargas, San Diego 958. E—11

VERANEO

CARTAGENA, PENSION SURAMEricana, Playa grande, departamentos amoblados para familias, almuerzo para excursionistas en el anexo de la pensión Azócar y Cía. 10-E

CASA RESIDENCIAL, HUITO 337, teléfono inglés 4102. Valparaíso. Espléndidos departamentos. Piezas con pensión, todas comodidades. Pensión primer orden. Precios convencionales. 12-E

VALPARAISO, CERRO ALEGRE, arriendo casa amoblada con habitaciones, mediados Enero, a mediados de Marzo. Detalles, calle Galos 262, Valparaíso. E-11

CARTAGENA, PLAYA CHICA, HOtel Maxim, recién construído, mobiliario nuevo, chef de cuisine de primer orden. Capacidad solamente para 50 personas. Casilla 11, teléfono 2. 10-E

CARTAGENA HOTEL TROCADERO ex-Alfonso XIII, Playa Grande, Casilla 47. Establecimiento completamente refaccionado, mobiliario nuevo. Unico hotel que cobra precio más bajo de la localidad. Pensión con pieza desde $ 10. Comedores a orillas del mar. E-11

ARRIENDO BARATA CASA-QUINta amoblada, por la temporada. Ñuñoa, Irarrázaval 2771. E—12

EN LLOLLEO ARRIENDO COMOda casa cerca Estación. Tratar: San Diego 439. 10-E

QUINTA EN PEÑAFLOR CON FRUta, arriéndase Carrera 477. E-10

ÑUÑOA, CORTES 1891, VENDO ocasión, muy cómoda casa-quinta, con garage. Tratar: Ejército 675. 9-E

PLAYA CHICA, CARTAGENA. FAmilia extranjera da pensión, comida y situación inmejorables: tratar Merced 399 o Villa Artega, Cartagena. 11-E.

VERANEO: VALPARAISO ofrezco desde el 15 de Enero por temporada de 2 a 4 meses casa amoblada, dos dormitorios y uno para niños, salón, escritorio, comedor; inmediata ascensor central, dos minutos estación Puerto; dirigirse Valparaíso, A. Danto, Cochrane 471 o Santiago, Huérfanos 833.

RIVAS Y CALV

REMATE [illegible]

Y AUTOMOVILES BUICK Y
DE DOÑA INES LAVIN DE

719 - MON

HOY MIERCOLES 9, DE 10 A 12 Y DE

—: HAY :—

SALON.—Amoblado de nogal estilo Luis XVI masco, compuesto de un sofá, 2 sillones y para Luis XVI de cristal 9 luces, espléndido 3 hojas, cuadros al óleo, alfombra de tripe bronces, lámpara de pie con pantalla, mesa de mármol; **rica Victrola de caoba de 3 cuer ría**, etc.

SALA.—Lindo juego de muebles estilo Maple da, compuesto de un sofá, 2 sillones y 4 sillas para de cristal y bronce 4 luces, mesa de fombra de una pieza, cortinas de 3 hojas bronce, etc.

ESCRITORIO.—Biblioteca, estante para libros ble americano, amoblado forrado en marroquí sofá y 2 sillones; caja de fondos, lámpara cortinas de una hoja, choapinos y mantas no, cuadros al óleo, bronces grabados, libros clopédico Hispano-Americano y variedad en Internacional de Obras Famosas.

COMEDOR.—Gran amoblado de roble americano puesto de aparador trinche y vitrina, mesa sillas roble asiento tapizado, alfombra de de bronce 5 luces, reloj de campana, caja 3 hojas, **juego de muebles Chesterfield forma puestos de un sofá y 2 sillones**; plaquées, lana, cristalería y cuchillería, carpeta de **roble importado**, etc.

HALL.—Magnífico juego de muebles estilo inglés sofá, 2 sillones **fijos y** uno de balanza centro, pedestales jarrones y figuras de roble con espejo, **gran olla de cobre**, jardinera fombras, choapinos tejidos, cuadros al óleo,

DORMITORIOS.—Juegos de muebles de uno y glés y Renacimiento con roperos con espejo, dores, cómodas y veladores, catres de bronce sas, alfombras de una pieza, colchones, lámparas, pantallas, cortinas, grabados, niño, etc.

BAÑO.—Califont Vesubio, tina de fierro enlozada ves, lavatorio desagüe, W. C. silencioso, qué, etc.

VARIOS.—Amoblado de comedor para niños, mimbre y curvos al laqué y americanos, puertas y ventanas, cocinas a gas y carbón, sillas y mesas sueltas, estantes, plantas, fas a parafina, catres sueltos, coches para tapiz cretona; una máquina fotográfica Glyphoscop **Automóviles Citroen y Buick de turismo, do, en perfecto estado.**

A LA VISTA HOY MIERCOLES, DE 9.30

Carlos Rivas Vicuña—Arturo Calvo

MARTILLERO DE HACIENDA.

REMATE

El 24 de Enero, a las 3 P. M., se rematará tación y renta **SAN DIEGO 160 - 170 por el mínimo**

El remate tendrá lugar en el estudio de Bravo, Bandera 537. Bases y más antecedentes en el estudio de don Manuel Rodríguez Pérez M. J. LIRA, Actuario.

REMA

Por acuerdo de los interesados en la com en la propiedad ubicada en esta ciudad,

Av. Las Quintas y Av. Seminario N

con una superficie total de 2,380 metros, será rematada en el estudio del abogado don ría, Moneda 1168, el día 11 de Enero a las

Mínimum: $ 50,

pagaderos: reconociendo por su valor comercial deuda hipotecaria de $ 20,000 primitivos del de Chile y el saldo, mitad al contado y mitad con intereses del 8 o|o Bases y antecedentes dicado; títulos en el Bco. Hipotecario.

REMA

Por cuenta del seguro, de las merca vadas del incendio de las bodegas de

FIGARI & Co.

767 - Bandera

PROXIMO A SAN PABLO

HOY MIERCOLES 9, A LAS 2 P.

—— HAY: ——

EN LOTES PARA COMERCIANTES Y PA

700 CAJONES GALLETAS Agua, anillos de huevo, paña, chuño, coco, dedos leche, Demi luna, jas, jenjibre, limón, llapa, maizena, María, museo, naranja, obleas, Popular, Paciencia, soda, cino, etc.

600 CAJONES FIDEOS finos y tallarines. Galletas en paquetes, galletas a granel;

PAGO AL CONTADO.

VICTOR AR
Martillero de H

REMA

Ante el 4.o Juzgado Civil de este departamento sente, a las 11 A. M., saldrá a remate el

FUNDO "SANTA FILOMENA"

ubicado en el departamento de Maipo y regado del Canal Quinta.

MINIMUM REDUCIDO: $ 1

que se pagan: reconociendo el adjudicatario deuda tecaria reducida a $ 706,012.50, y el saldo, tercera do, tercera a seis meses y tercera a 1 año plazo narán el 8 o|o de interés anual.

La propiedad puede ser visitada los días Jueves anticipación a su administrador. Parten los trenes M. y 1.40 P. M., y se espera a los interesados caballos en la estación de Paine.

Bases y demás antecedentes pueden solicitarse del Juzgado, juicio "Banco de Chile con Amalia y en la oficina de don Osvaldo García Burr, Huérfanos

EL SECRE